朝鮮日報
夕刊 十四日(火)
本紙朝夕刊十二面

獨쳬關係又復險惡化

獨逸、슬로바키아問題로 쳬코에重要通牒！

國境에二十萬大軍動員說

【伯林十三日發同盟】슬로바키아의 自治問題를 圍繞하고 쳬코의內紛은 漸次深化를 擴張으로 十三日드디어 슬로바키아前首相티소博士는 伯林을 訪問하엿는데 獨政府는 全的으로 슬로바키아自治派의 主張을 支持하야 十三日 히總統과 티소博士會見後 發表된 콤뮤니케內容에서도 이미 罷免한 티소博士는 슬로바키아首相의 地位를 가지고잇고 獨政府는 쳬코政府의 新任한 슬로바키아內閣은 어데까지 承認할수업다는 態度로써 나갈模樣이다 獨政府는 十三日 쳬코政府에 對하야 通牒을 發送하엿다고 傳하는데 이通牒에 다음各項의 實施를 要求하엿다고한다

一、何等制限을 附치말고 티소前內閣을 復活시키라

一、슬로바키아自治政府의 彈壓政策에 對하야 責任잇는 쳬코政府의 閣僚를 罷免시키라

(寫眞은 히總統)

對쳬코行動開始？

히總統、維也納에出動

【巴里十四日發同盟】슬로바키아獨立要求를 圍繞하고 獨·쳬코·슬로바키아內紛에 關하야 히틀러總統은 쳬코大統領 하一하博士에對하야 重大要求를 提出하엿다고 傳하는바 十四日의 아바스通信社伯林電報에 依하면 獨逸政府는 이미 十四個師團 約二十萬을 動員하야 쳬코國境 가까운 드레스덴、라이프치히、維也納 各地에集中하고잇다고 傳한다

【伯林十三日發同盟】히틀러總統은 現在 리벤트롭外相을 中心으로 黨軍首腦와 슬로바키아問題에關하야 協議를 行하고잇다고하는데 十五日에는 維也納에가서 오데르할크(獨墺太利)合併記念觀兵式을 閱兵할豫定이다 最近 維也納이 獨逸東漸政策의 劃策地인 事實에鑑하야 或은獨逸은 이곳에서부터 무슨行動을 取하려는것이 아닌가하는 觀測이有力하다 今日 宣傳省高官은 獨逸의 强硬態度를 說明하야 如左히 말하엿다

一、프라하政府態度는 全然不明하다

二、프라하政府의 背後에 英佛의直接使嗾가 잇는지 업는지 疑問이나 뮌헨協定 當時와달라 英佛의 非安協的 態度와 未曾有의 軍備는 프라하政府로 强硬케한것은 明白하다

三、뮌헨協定의 쳬코保障은 아직正式으로 發動되지안흔것은 아니다 또프라하政府는 슬로바키아 루테니아의 自治를拒否하면 當時와달라 쳬코의現狀은 자못變化되엿다고볼것이다

쳬코憲兵 獨逸人과衝突

【프라하十三日發同盟】슬로바키아自治問題를中心으로 쳬코의內紛은 漸次惡化의 徵兆를示하고잇는데 連日首都프라하、브륜、其他各地에서 流血의騷擾를惹起하고잇는데 十三日 슬로바키아新內閣의 報道에依하면 슬로바키아地方 이그라우市에서獨逸人과 쳬코憲兵과의間에衝突이잇섯는데 쳬코憲兵은銃劍과 마대를가지고 獨逸系少數民族을襲擊하야 十五名의 負傷者를내엿다고 傳한다 또十三日深更 프라치스라바市議會前에서 爆彈事件이 勃發하야 死者六名을내엿다 그리고 獨逸側報道에依하면 이그라우市에서는 獨逸人과 共産主義者間에 衝突事件이 잇섯고 首都 프라치스라바市에서도事態가 緊迫하야 슬로바키아武裝部隊는 드나우河畔의 埠頭及 大學 博物館等 重要建築物占領의 擧에出하야 쳬코政府는 五十餘의 戰車를 集結하야 義勇軍斡起에 對備하고잇다는等 形勢는 頗히不穩하다

필링空相急遽歸國

【산레모(北伊太利)十二日發同盟】去四日以來 산레모에滯在中의 필링空相夫妻는 近近羅馬를訪問 伊太利政府首腦와 重要會談을 할豫定이엇스나 十三日突然 히틀러總統의 招電을 接하고豫定을 變更하야 午後三時四十五分 산레모發特別車로 伯林에 向하엿다 필링空相은 出發에際하야 數日中에 伊太利를 再訪問할豫定이라고말하엿다

티소前슬로바키아首相이 히總統訪問會談

【伯林十三日發同盟】슬로바키아自治政府의 티소前首相은 히틀러總統의 招致에應하야 獨逸黨領袖헨라인·칼만신氏及 듀르칸스키前交通相을帶同 十三日午前急遽飛行機로 브라치스라바를出發 伯林에 向하엿다 同日午後四時三十五分 템펠호프飛行場에到着直時 윌헬름슈트라세의官邸로 히[illegible]

天皇陛下

多摩陵에行幸

還幸途中東京第三陸軍病院에도

【東京電話同盟】春分의 佳節에 즈음하야 聖上陛下께옵서는 十四日 多摩陵에 御參拜하옵시게도 天皇陛下께옵서는 多摩陵에 御親拜하사 時局에關하야 親히 御奉告하옵신後 還幸途中東京第三陸軍病院에 行幸하옵서 傷病兵을 御慰問하옵시니 [illegible]

슬로바키아獨立派 首都로進擊準備！

【維也納十三日發同盟】슬로바키아獨立派는 쳬코政府의 彈壓에抗하야 着着獨立의 準備를進行하고잇는데 情報에 依하면 슬로바키아前交通相 듀르칸스키氏는 維也納에서 五千의 슬로바키아義勇軍編成을 마추고 슬로바키아首都 프라치스라바進擊態勢를 示하고잇다고 傳한다 一方獨立派의 巨頭元參謀總長 말가스將軍은 十三日維也納에서 쳬코에向하야 放送演說을行하야 슬로바키아國民의 武裝蜂起를勸說하야 如左히述하엿다

我軍은 總統히틀러指揮下에 슬로바키아解放의時期가 到來하엿다 愛國者는 蹶起하라

我南洋武裝化說 米國務省否定

【華盛頓十三日發同盟】米國上院海軍委員會는 十日 괌島防備案에關한審議를 繼續함에앞서 國務省에서 日本이南洋委任統治地에서 武裝하고잇는가 或은防備計畫을 進行시키고잇는가는風說에 對하야 確實한情報를 어덧는가를 質問하엿는데 國務省은 十三日國務省當局이 聞知하는限 日本은 南洋委任統治地의 武裝化를 行하고잇지안는다는旨如左히回答하엿다

國務省이 聞知하는限 日本政府는 一九二二年二月十一日의 太平洋委任統治諸島에關한日米條約을 侵犯하지아니하엿다 右日米條約은 一、米國은 太平洋의獨逸舊領에 對한 日本의統治權을承認함 二、日本은右島嶼에서의 陸海軍根據地를 武裝化하지못함 이라고規定한것이다 그리고 海軍專門家는 委任統治地의 武裝禁止에關한 一九二二年의 華盛頓軍縮條約이 滿期失效하엿으므로 當然效力을 喪失하는것이아니라는 見解를가지고잇다

北樺太石油問題 對蘇折衝을開始

【東京電話同盟】北洋漁業權益의 推移가 注目되고잇는이지음 西伯利出兵에 依하야 獲得한我北樺太石油 石炭 鑛業利權에 對하여도 兩三年來 蘇聯側의不當한 壓迫으로 말미아마 漸次困難을 느끼게되엇는데 北樺太石油會社에서는 今年四月에 始作되는 十四年度事業計畫에잇서 日本人勞働者 [illegible]

北支幣制問題로 英米兩國對日異議

【倫敦十三日發同盟】월스國務次官은 十三日新聞記者와의 會見에서 米國政府는 그루大使를通하야 北支에서의 幣制問題에對하야 日本政府에 抗議한일을發表하엿다 米國政府의 今番抗議의內容은 不明하나 米國은昨年十月六日의 對日通牒에 明示한 支那에서의 差別待遇에 同意할수업다는態度를 依然堅持하는것을 强調한것으로보인다

【倫敦十三日發同盟】버틀러外務次官은 十三日下院에서 英國政府는 北支의 幣制問題에關하야 日本政府에 抗議를 提出하엿다는것을 如左히 發表하엿다 [illegible]

카르타헤나에 共産黨反亂

【巴里十三日發同盟】마드리드에서 카사드大佐一派의 反共和 [illegible]

外蒙古人民共和國 四相以下數十名免職

【張家口十三日發同盟】當地着情報에 依하면 外蒙古人民共和國에서는 [illegible]

羅漢寺一帶占領 灌水東岸을完全掃蕩

【漢口十三日發同盟】谷、黑岸兩部隊는 十日灌水東岸羅家鋪(九江西南方六키로)에 集結中인約四百의 敗殘兵을 急襲하야 이를殲滅하고 同地를 占領하엿다 [illegible]

故朴榮喆氏에 幣帛御下賜

[illegible]

定例局長會議

總督府定例局長會議는 十四日午前九時四十分부터 第三會議室에서開催 大竹內務局長으로부터 國民精神總動員朝鮮聯盟의 强化及 이에伴한 總督府機構의擴充 [illegible]

쳬코政府슬로바키아 文相、宣傳部長釋放

【프라하十三日發同盟】쳬코政府는 去九日 슬로바키아首班 [illegible] 十三日이를 釋放하엿다

朝鮮追加豫算

三百九十八萬圓內定

昭和十四年度 朝鮮總督府特別會計 追加豫算內容은 十四日 財務局으로부터 如左히 發表하엿다(單位圓)

◇特第一號

歲入

一、稅令의改正에依한租稅收入의增加 一〇、九〇六、四二三

一、其他收入增加 四五、〇〇〇

計 一〇、九五一、四二三

歲出

一、臨時軍事費特別會計에繰入 八、四三七、七一六

[illegible]

計 八、八七三、九一八

◇特第二號

歲入

一、前年度剩餘金繰入增加 四二五、六〇〇

計 [illegible]

歲出

一、九〇四、三〇三

[illegible]

明年度一般會計追加

一億九千百萬圓決定

【東京電話同盟】議會에 提出할 昭和十四年度 國防費追加豫算以外의 各省一般追加豫算은 大藏省과 關係各省의 間에서 折衝한結果 大體로 總額一億九千百萬圓의 內容을 決定하게되엇스므로 大藏省에서는 計數를 整理한後 十五日閣議에 附議 日衆議院에 提出하기로되엇다

帝國學士院長에 長岡半太郞博士決定

【東京電話同盟】帝國學士院에서는 十三日午後三時 上野의同院에서 三月例會及總會를 開催하고 去一月二十八日 前院長櫻井錠二男이逝去한채 空席이 되어잇는 後任院長의選擧를 行한結果 長岡半太郞博士가 選擧되어 新院長에 就任할터이라한다 그리고院長의改選期는 會則에依하야 六月로定하얏스므로 今番選擧는 前院長逝去에伴하는 補充選擧로서 六月에 다시院長選擧를行할豫定이다

我荒鷲空爆으로 蘭州人心大動搖

【香港十三日發同盟】我鷲의 荒鷲은 三月十二、二十七、二十三의 三日에亘하야 連續的으로西北行營의 所在地 蘭州를 猛爆하엿는데 就中二十三日의 第三次空襲時는 敵機五十餘機를 擊墜하고 飛行場及市街重要軍事施設을大破하엿스다 今日當地에達한 情報에依하면 我爆擊은 크게 西北行營司令部에 命中하야 西北行營主任程潛은 重傷으로負傷하엿다고하나 程潛은 其後加療의結果 生命의 危險은 업다하나 이로因해 西北行營은 大混亂에빠저 蘭州의 人心은極度로 動搖하고잇다한다

社說

平沼內閣改組說

[illegible]

一針錄

[illegible]

雲南麝香 熊膽 烏犀角 牛黃 南海眞珠

이『救心』의 主劑인各種精膽이야말로 高燥地에 極寒地에 熱帶에 肥沃한 草原에 或은 深海等에生息하는 特殊動物의 호르몬質로서 어떤것이나 퍽複雜貴重한 藥成分을 含有하고잇는것입니다.

例하면 牛黃에는 狹心症의 最適藥이라고하는 膽汁酸膽色素가多量으로 包含되엿스며 또 牛黃粉末로 動物實驗을한즉 赤血球의增加、毒菌을溶解하고、病에對한 抵抗力을 增强하는等 조흔結果를엇는것이 證明되엿습니다 더욱『救心』主劑의 이들精膽은 모두體細胞分子인故로 內臟으로 吸收同化가조코 療病作用이 病根에미처體芯으로부터 健康體를 맨드는것입니다.

目下『救心』을 實驗하기爲하야 一日分無代로 進呈中이오니 먼저 申込하여 體驗하여보시는것이 捷徑입니다.

心臟과가슴病이快癒되여 裁縫과진일을해도疲勞하지안습니다

長野縣中澤村中曾倉 下平淑子

저는 昨年가을以來『파세도-氏病』에 걸리여 이내가슴의病이되고 心臟도衰弱하여저서 脈은어지러워 [illegible] 그리고肋膜도나빠서 [illegible] 『救心』의德澤으로 漸次治癒되여 只今은 家事도 [illegible] 되엿습니다.

『救心』藥價는一週分二圓 二週分五圓 藥店百貨店에 잇습니다 (直接救心本舖로 振替東京七二六番)

特種動物精膽藥「救心」實驗試藥一日分

救心의効力잇는症狀

◇心臟病으로苦痛하는분
◇肋膜과肺가나쁜분
◇胃가弱하야食欲업는분
◇心臟이弱해서動悸와숨찬분
◇肺가弱하고熱과기침나는분
◇盜汗으로밤에苦痛하는분
◇神經痛으로手足압는분
◇心臟脚氣로苦生하는분

無代進呈

目下「救心」二日分無代「心臟의手當」養生법을 一人一回限 葉書로 申込하는분께 無代進呈합니다

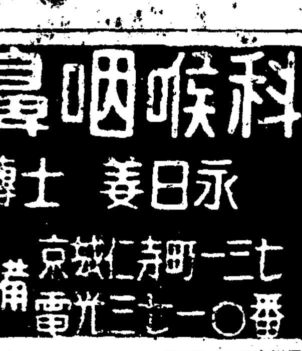

申込은 東京市京橋區西八丁堀三丁目二十七 救心本舖 電話京橋二〇一番九〇四番

姜耳鼻咽喉科
醫學博士 姜日永
京城仁寺町一三七 電光一〇三一七番 入院室完備

누비니불
누비이불 누비포단 누비천네 各種卸 製造
沙里院產業社 朝鮮沙里院富頭里 振替京城二五七二番 私書函沙里院局二十八號

無刺戟殺菌消毒劑 マーキュロクローム (寶劍)
製造發賣元 金剛製藥所

朴貞林의臨時發賣盤
사랑花 [illegible]

流行歌 茶房아가씨
白年雪
태평레코-드

朝鮮映畫를全面的으로統制

自由放任의弊風一掃

優良映畫配給이主眼

從來의消極的取締에서積極的助長으로

朝鮮映畫令不遠實施

때는 바야흐로 사상전(思想戰)시대로 되어잇는데 영화는 신문과 「라디오」와함께 현대의 사상선전의 쌍대바퀴으로 되어잇서 특히 영화가 「토-키-」로 된뒤로부터는 영화관은 사상전의 「토-치카」라고까지하야 그대중에 미치는 영향이 비상히 큼에비추어 총독부에서는 이번 내지의 영화법(映畫法)에따라 조선영화령(朝鮮映畫令)을 발포하야 종래 활동사진 「필름」검열취체규칙과 영화취체규칙으로써 소극적으로 영화를 취체하여오던것을 적극적으로 우량영화의 제작배급과 상영의 방책을 강구하게되엇다 즉 조선의 영화는 지금까지 그제작과 배급에 이르기까지 전연 자유상태에 방임되어잇서 자못 취체규칙으로써 제작된 영화에대하야 다소의 삭제를 하엿슬뿐이나 금후 이조선영화령에 의하야 「시나리오」의 검열제 영화제작과 배급의 허가제가 규정되어 조선영화가 국책적으로 통제되기로된것이다 이조선영화령에대한 경비 일만삼천원도 드디어 총독부추가예산으로 통과되엇는데 이번령은 제령(制令)으로 근근발포될것이다 그내용은 대개 내지와가틀터이나 조선의 특수사정으로 미처상(未辨)수이출과 「시나리오」검열에잇서서 내지보다 다르게 제하될터이라고한다

思想戰에期待多大

全朝鮮映畫製作所는卅餘個所

현재조선에잇는 영화제작업자는 약삼십여개소이며 일년간의 영화관람자수는 일천삼백여만명에달하고잇서 조선영화는 이제 크나큰 비약을하라고하고잇는데 이영화령의 발포시행과함께 총독부당국에서는 우량한 영화에대하야 적극적조장책을 강구할터이라는바 결국 어떠한보조형식을 취하게될것으로 금후조선의 영화정책은 시국에직응하야 전면적으로 강화되어 사상전에잇서서 비상한선전력을 발휘할것으로도 기대된다

開城中學 安城農業

新學期부터 新入生募集

금년에신설되는 개성(開城)공립중학교와 안성(安城)공립농업학교는 방금 경기도당국에서 총독부에인가신청중이므로 불원래로 인가될터이다 그래서 도학무과에서는 벌써부터 그개교준비에 분망중이데 입선다음과가튼 규정으로 시입생을 모집하기로결정하고 십사일정식공포하엿다

▲開城中學
一、募集人員 百名
二、願書마감 三月二十一日까지
三、試驗期日 三月二十五日부터 五日間
四、場所 開城滿月公立小學校

▲安城農業(五年制)
一、募集人員 五十名
二、願書마감 三月二十一日
三、試驗期日 三月二十五日부터 五日間
四、場所 安城邑內公立小學校 (元町[illegible]校)

京畿道의 慰問袋獻納

경기도에서는 매달 각군부(郡府)로부터들어오는 위문주머니를한데뭉처서헌납해왓는데 이달치로서는 이천삼백오십개를 이십사단으로 그리고 이천백개는 해군관계에실려 각각헌납하엿다

皮革配給統制

明日法令發布

피혁은 군수사용품으로써 긴요한것일뿐더러 공업용이라 각종의 주요한용 에 사용되고 국민의일상생활에 널리 사용되는것임에도 불구하고 그공급의대부분은 이를 외국에서 수입하고잇는 상태이므로 총독부에서는 작년에 소화십이년 법률제 구십이호제이조의 규정에따라 피혁의사용제한에 관한 부령(府令)을 발포하야 우피(牛皮)로 구두나가방을 제조할수업다는 강중제한이 실시되엇는데 최근 ...부령으로써 이를발포하고 오는사월십오일부터 실시하기로되엇다 이제발표된피혁배급통제령의 내용을보건대 대개다음과갓다

一、판매의목적으로써 소, 말, 양 또는도야지를 도살한사람은 특별한사유에따라 도지사의 허가를밧지안코서는 그가죽을사용 또는 소비하거나 도육(屠肉)에 부친대로 판매할수가업다 그가죽을 총독이 지정한판매업자 또는도지사의 지정한중매인이외의 사람에게 팔수업게되엇다

二、중매인은 매수한 원피(原皮)를 판매업자 또는 중매인이외의 사람에게 팔수업다 그리고 도지사가 지정하는 중매인은 이사업에대하야 상당한 실적과 지식경험이잇고 현재계속하야 영업중인 사람으로서 중매인으로서 적당하다고 인정되는 사람을 지정할방침인데 신규영업을 인정하지안는동시에 취급하는분량이 극히적고 중매인으로서 적당치아니하다고 인정되는사람들은 중매인의 조업자로 만드러서 실업자를 내지안흘방침이다

三、자본금백만원의 조선원피판매주식회사는 십오일부로 총독부에서 판매업자로 지정하는것을 고시(告示)하엿는데 판매업자는 미리매월의 원피종류별 취인지별 판매수량을정하야 조선총독의 승인을 밧기로되엇다

四、제혁업자는 매월가죽의 종류별 취인지별 판매수량과 대지가죽의 사용에대하야는 매월가죽의 종류별사용수량을정하야 총독의승인을 바더야한다

五、피혁의 판매가격에 대하야는 일반물가와 별개로 부령에따라 피혁의판매가격을 지정하고 판매업자와 제혁업자는 이지정가격을 넘는 갑스로써 피혁판매할수가 업게하야 가격의적정을 기한다

光熙町火災로

支那人七名이負傷

십사일 오전두시오십오분경 부내광희정 일백二十一번지 가구상 유창화상회(劉昌和商會)에서 돌연 발화되어 목조단층 집십이평을 전소하고 세시십오분에 진화하얏다 손해는 백오십원이오 원인은 조사중인데 이 재로해서 지나인직공 이언박(李書貴)외 유명은 미처도망을못가고 부상하엿고 그중두명은 입원치료중이다

初等學校志願者配定

十七日까지는完了

入學考査는二十三日로決定

지난팔일까지에 마감된 부내 공립소학교의 지원아동은 모두 결정하야 학부형에게 십삼일 배정된학교를 통지하기로되엇다 지금부학무과에서 각학교에 배정을 하고잇는데 기타를 고려하야 학교배정을 하기로되엇는데 십칠일까지에 남김없이 아동을 데리고 학교에가야되는것은 물론이며 부지에 아무런 통지를 밧지못한 경우에는 꼭부학무과에 문의하야 이십삼일의 입학고사날을 어기어서는 입학을할수업게된다

"公職者의投機心을某方面에서指摘警告

李王職이土地拂下申請을햇다가却下當한"

仁川吉田氏等引退裏面事情

【仁川】인천상공회의소회두(商工會議所會頭)로 인천부세진흥회회장 인천부회(府會)부의장, 관선도의원등의 요직을 차지하고 그시방이바른 길전수차랑(吉田秀次郞)씨는 기보한바와가티 지난삼일오전에 돌연 공직을 전부사임한데대해서 물론이 이제씨의 사임한후은 드른바에 의하면 경성에잇는모씨의 중개로 지난이월이십일경에 이왕가(李王家)의 소유토지인 부천군서곳면고잔리(富川郡西串面古棧里)와 포리(浦里) 장금도(長金甲)와 문첨도(文沾島) 소문첨도(小文沾島) 청라도(靑蘿島) 일도(一島) 장도(獐島) 호도(虎島) 세어도(細於島)등 여덟군데섬 삼십구만평 전, 백칠십팔만평 토지 합하야 삼십삼만유천구백유십삼평에대하야 목장을 경영한다고 이왕직에 그당을 평당십오전정도로 불하신청을하엿스나 그후 각하되엇는데 여기에는 이천부의원이오 이천상의부회두인 길목선개(吉木善介)씨와 동상의회 회장인 가등태랑(加藤平太郎)씨와 삼인이 공동명의로 불하신청을 하엿든것이다 이세사람이 전기토지를 불하해달라고 이왕직에 신청하엿든 표면의이유는 목장경영이라고 하지만는 부평평야가 일대공장지대로 설정되는동시에 인천항이 또한 공업항으로 발전케되면 전기토지는 어차피 풍부할것이사실이요 또 인천항구를 확장개축한다면 전기토지가 단순한 목장경영지로 생명을가지기도 어려울것은 물론이다 이러한사정은 누구보다도 더잘알것잇는 전기 세사람으로서는 표면이유를 목장경영이라고하야 토지불하운동을한다는것은 결국효입에 거대한이익을 먹기위하야 이왕직파 이왕공가를 속이려는것으로 보지안흘수업슬만큼 그태도가 애매한것이다 이에 공장지대설정등 여간하여는 당국으로부터 일반의 토지투기를 엄중이경계하고잇는이때에 공직자로서 그런리면사정을 남보다 더잘알수잇는것을기화로 그가든 회책을알은 극히부당하다고하야 모방면으로부터 경고를받앗다는 이때문에 그들도 불가불득이 공직을 사면케까지 된 모양이다 그러고 이왕직에서는 전기토지의불하를 각하하엿섯는데 이유는 공공사업을위하는 단체가아니이상 개인에게는 불하할수업다는 이유이엇다

燃炭注文詐欺

십사일아침 용산서에서 부내공덕정(孔德町)사백번지의 [illegible] 강정(姜正玫)(二〇)을 [illegible] 이는부내고시정(古市町)[illegible] 정수상회(井水商會)배달인으로잇는동안 부천군소사면심곡리(富川郡素砂面深谷里) 이윤흥(李允興)으로부터 연탄대금삼십구원오십전을사취한것을 비롯하야 가루수단으로 시내수십명에게서 연탄을 사준다고 대금을먼저밧고는 물건을 주지안코 돈은자기의 고는 묵밧든처하다가 피해자들로부터 투서가들어와 검거된것이다 여죄가상당히 만흘모양이므로 계속취조중인데 현재판명된 액수만 삼백여원에 달하다

膨脹하는살림

새선로가 점점빼더나가고 또한 개량공사등 여러가지 일꺼리가 늘어감에 따라 철도국에서는 해마다 종업원을 늘리고잇는터인데 금년에는 작년에비하야 전조선각처에 오천명이나 늘기때문에 철도국의 청사는 해마다 꼭꼭차고잇서서 이제는 더 수용할여지가업시 되엿스므로 또 로 옮겨고오는 십육일에는 다시 경리과 설계계(設計係)로부터 디어 신입원에는 전기과철도계 (電力係)를 예전개량사무소자리로 옮겨가기로 되엇다 한다

答案紙를回生

用紙節約에"이바지"

道內各學校에協力要請

물자절약시대에 종이한장이라도 허술히할것이아니라고 경기도에서는 부내각학교에 대하여 통첩을발하여 입학시험, 입시시험, 학기시험등 각종시험으로 소비되는 답안지를 종래처럼그대로버리지말고 한데모아서 이것을 재종이로만드는데 쓰게하도록하라는데 현재도내에는 중등이상의학교만해도 실업학교, 열다섯 이만칠천명 정규중등학교 사십오교 전문학교열세, 대학하나에 사천칠백명 여기다시 소학교삼백륙십이교와 간이학교구십칠교로 십육만팔천 다시가하면 각종학교 강습소까지 합친다면 총수이십삼만여명이라는 막대한 수효이므로 이들이일년에 평균 백장씩만 쓴다고치드라도 실로 막대한 분량의종이가 다시살어날것으로 이번경기도의 계획안은 종이기근시대에 커다란이바지가 될것으로 기대가크다

그래서도당국에서는 작일도청에서 열린학무과장회의에 문제를 정식제출하야 각학교측의양해를구하는바잇섯는데 준비되는대로 즉시각학교에 의뢰해서 실시에옮길것으로기대된다

그런데 아무리 메물이라고해도 답안은개인의비밀에속하는지라 이점은 특별히 심중히고려해서 거두어다가 새로종이를만들드래도 절대로 비밀을 지키기위하여서 재생공작은 전부형무소의 손을 비러서할의향이라는데 도당국에서는 학교측의적극적협력을바라마지안는다한다

京畿道公醫

會議開幕

경기도공의(公醫)회의는 십사일 오전아홉시부터 경기도청제일회의실에서 열렷는데 회집자는 삼십여명의 공의를 비롯해서 도위생과원 기타로 자못성황을 이루엇섯는데 아프로 계속해서 사흘동안에걸처 임상실험 의학강연등을 통하여 의학에대한최신지식을 공부키로되엇다

三段跳의金源權選手

今夏獨逸에遠征

今秋日獨對抗陸上競技會를 計劃하고잇는 日本陸上競技聯盟에 獨逸陸聯會長 릿터-·폰·할트氏로부터 今夏七月末頃에 三段跳, 走高跳, 障碍跳各一名과 마네저-一名을 招聘할 希望이 잇다는 電報가 잇섯는데 이에 對하야 日本陸聯은 招聘에 應할 모양인데 이것이 實現된다면 現在日本에 잇서서 三段跳의 第一人者 金源權君의 國際的進出이 有望視된다 金君은 지난겨울에 米國室內競技에 招聘된다는 說이잇섯는데 실현되지 못하고 이제 또 시 獨逸로 옮겨가기로 되엇다 한다

今年度卓球行事

多彩·卅九의大會開催 ①

朝鮮卓球協會에서는 昨十三日午後五時부터 長谷川町 京城府商工獎勵館에서 理事及幹事 十五名이 會合가운데 昭和十四年度 事業計畫案을 다음과가티 討議 決定하엿는데 三十九行事中에는 今年度부터 新規事業으로 第八回全朝鮮女子卓球選手權大會, 全朝鮮小學校卓球大會, 鮮滿對抗卓球大會, 全朝鮮國際式男子卓球大會, 全京城卓球選手權大會 等이 잇서 例年에比하야 劃期的活氣를 띠우고잇다

◇事業計畫案

▲四月八、九兩日間…第一回京城實業團對抗卓球(京城實業卓協)
▲四月十五日…第七回全朝鮮老童卓球大會(京城卓協)(卅歲以上)
▲同日…第十九回全朝鮮女子卓球大會(同上)
▲四月十六日…第十九回全朝鮮男子卓球大會(同上)
▲四月廿三日…第八回全國都市對抗卓球大會 京城府代表豫選(京城卓協)
▲四月廿九日…第二回全朝鮮女子專門學校對抗卓球(朝鮮卓協)
▲五月上旬…第十九回全朝鮮學生聯盟卓球大會(朝鮮學生卓聯)
▲五月七日…第十五回朝鮮學生聯盟對京城實業聯盟對抗卓球大會(京城卓協)
▲五月十四日…第三回全朝鮮教職員卓球大會(朝鮮卓協)
▲五月廿一日…第八回全國都市對抗卓球大會 朝鮮最終豫選(朝鮮卓協)
▲六月四日…第五回全朝鮮新人卓球大會(鐘林卓俱)
▲六月中旬…第四回 全京城女子中等學校對抗卓球大會(京城卓協)
▲六月十一日…第六回全朝鮮男子中等學校對抗卓球大會(朝鮮學生卓聯)
▲七月一、二兩日間…第八回全國都市對抗卓球大會(日本卓協)
▲七月廿二、三兩日間…第一回全朝鮮國際式卓球選手權大會(男女部)朝鮮卓協
▲七月廿九日…第六回全朝鮮卓球選手權大會(女子部單複式戰)朝鮮卓協
▲七月卅日…同大會男子部單複式大會(朝鮮卓協)
▲八月十九日…第三回鮮滿對抗綜合大會卓球競技(朝鮮卓協)
▲九月三日…第九回全朝鮮實業卓球選手權大會(朝鮮卓協)
▲九月十日…第一回全朝鮮小學校男女卓球大會(朝鮮卓協)
▲九月十七日…第十五回朝鮮神宮奉贊卓球京城豫選(京城卓協)
▲十月上旬…第十七回全朝鮮女子올림픽大會卓球競技(朝新)
▲十月七日…第十五回朝鮮神宮奉贊體育大會卓球國際式男子部

今日의卒業式

法學專門

법학전문학교(法專)제십칠회 졸업식은 십사일오전열시에 [illegible] 거행하엿다 졸업생 총수는 오십오명인데 그중조선인 [illegible] 이다

이사십삼명이나되고 상업학교지망자여서명외는 전부취직히망이다 우등생과 개근생은 다음과갓다

○優等生 趙漢龍 辛昌範 田村賢吉 ○ 李曾相 閔貞植 鄭秀鉉

德成女實

부내덕성여자실업학교(德成女實)=전근화(槿花)여학교=제사회졸업식은 십사일오전열시에 동교강당에서 거행하엿는데 졸업생오십사명중 우등생은 다음의두명이다

◇優等生 張鳳南 潘景姬

電機學校

시내 전기학교(電機學校)졸업식은 십사일오전십시부터 열리엇다 졸업생 이백구십오명 전기과(電氣科)가 일백구십오명 토목과(土木科)가 구십오명이다 우등생은다음과갓다

▲電氣科 宋亨錫 羅彰熙 大川勇 金施古 文永駿 朱東烈 金奎龍
▲土木科 李東煥 尹世基 閔丙大 沈相洙

(사진상우로부터 법전우등생조한용, 신창범, 덕성우등생박경희, 장봉남, 하는전기학교우등생일동)

仁川松坂町에

黑服强盜

【仁川電話】십사일오전네시삼십분경 인천부송판정(松坂町)일정목 십일번지 김종선(金鍾善)의집에는 마침 안주인 이남수(李南秀)만이잇는 사이에 강도가들어왓다 강도는 박갓대문이 걸린것을 박가트로 손을 너허가지고 열고들어와 여자를 깨운다음에 수건으로 입을막고 끈으로 결박하야 옷장에매여노흔다음 옷장속을 뒤저가지고 아이들의 저금상자두개에 삼십여원가량들어잇는것과 금부치두개에 삼십여원어치를 강탈하여가지고 도망햇다 강도는검은 양복에 검은외투에 검은 운동화를 신고들어왓섯다는데 이보고를접한 인천경찰에서는 곳각방면으로 범인을 엄탐중이다

오늘의 라디오

▲第二放送 午後六時 幼年童話 同六時二五分 어린이新聞 同六時三〇分 講演 同七時三〇分 講演「滿蒙國境을싸고도는列國의動向」朝鮮日報 咸尙勳 同八時 라디오드라마「춘보라가는길」 同八時三〇分 講演「[illegible]」 九時 歌謠曲 劉鍾燮 同一〇時一〇分 中等學校講座

▲第一放送 午後六時(東)商况 同六時二五分(東)講演 同七時四〇分 講演(北京) 同八時(東)音樂 地理 同八時四〇分(東)時局讀本 同八時三〇分(東)靑年時間 同九時一〇分(大)講演

天氣豫報

概况 高氣壓은 臺古에七百六十미리를 보이고 그곳으로부터 氣壓은 朝鮮을거처서 漸次로 本邦方面에다라섯다 優勢한 氣壓은 北오-호쯔크海上에 퍼지고잇다 滿鮮은개이고 表日本의天氣는 조치만裏日本은 구름이끼고 地方에따라서는 눈이잇다

豫報 今夜는明日도개이다

昨日最高 三度四
同最低 零下三度九
十四日朝最低 零下四度七
同正午 二度七

세상이란

세상이란여러가지가 잇는것을 한가지만가지고 여러것을미루어보기를 함부로 할수는업지만…▲시내어느길공사이엇다 작년가을에하던공사를 그대로 계속하여 땅이꽁꽁얼어버린것을 파들추어 가면서 겨울까지 일을하기에 무엇이 그리바빠서 저러케 일을할까…우리농리가 조하지리고 저러는가고생각해섯다…▲아무리공사는 하지만 언땅을 파들추어내고 언흙으로 다지는공사가무엇이든된할까하고 옷지안흘수업섯다 과연이봄에와서 땅이녹으면서 길은 공사를 햇던가말엇던가 알수 업슬만큼 형편이업시 나빠저섯다 최근와서는 다시 길을 고치노라고 공사에바쁘다 ▲세상일이 제일이 아니래서 이러케 이치에당치안케명령대로만, 형식에매여서만 한다서야 무엇이되랴

廣告

强腦强精·增血强壯! 大コリン 姬春小兒用 コリンオン
病者도健康者도 連用하여緊張하라! 明朗生活에向하야 邁進하사라! 學校·團體奉仕品有형 日本水產理研

補陰、補陽、血虛、貧弱、消化不良、重病後回復에仙藥 蔘茸補益水 定價四圓也 各處有名賣藥店에서販賣함
原料高騰으로定價에一圓을引上하야來四月一日부터五圓으로變更하야販賣하게되나이다
京城府淸渡町一四八 株式會社 模範賣藥商會 振替京城四七二三 電話光三〇八三

京城菓子株式會社 松の實ミルクキャラメル

오케-레코-드 港口의無名草 張世貞 / 李花子 (一二二一一) 自叙曲 어머님에宿(?)

小說 주막집·春園 近代戰과戰費 高永煥 洪景來의人物과戰法 宋錫夏 ★卒業하든해봄의追憶★ 아름다운風景 鄭檣陽 꿈과現實社會 崔玉禧
★靑春을노래한詩와時調特輯★ 李光洙·李秉岐·朱요한 毛允淑·金億·金尙鎔 朱壽元·金東煥 柳致環·諸氏
夫婦愛의自己診斷
新劇은어듸로가나 金永壽
藝術綜合誌 新世紀 豪華陽春號
어떠케하면美人이될가 美容師 李容順
支社募集
生殖과壽命의關係 醫學博士 李甲洙
쇼팡音樂의鑑賞 趙必大
漫談作家待望論 申不出
謹告 前月號三月號한日二月二十日에만賣되여三文中諸氏에게매우安未하게되엿습니다 支社도 서에一千一百部以上注文 않는데는應치못하오니諒解하시옵
小型新聞 讀者살롱 히포크린 愚問賢答
藝術家住所錄
吳佩孚將軍은 어떤사람인가
海南島는어떤곳인가
世界各國議國年代 海外消息、百字世界 京城에出現한地下劇場 懸賞當選者發表 改正汽車時間表
怪奇小說 霧魔 金來成 明朗小說 愚夫賢妻 兪母兒 短篇小說 火星女 朴進
各界의女性 男性魅力放談會
定價三十錢
發行所 新世紀社 振替京城一九三四四番 京城鍾路二丁目耶蘇ビルヂング內

朝鮮映画株式会社創立紀念作

朝映

春園의 一大名作映画化

待望의 名篇 遂公開!

無情

全發聲

原作 春園 李光洙
台詞 李泰俊
國語版 白鐵
演出 朴基采
指揮 吳榮錫
音樂 金管
潤色 金正革

十五日부터
京城 黃金座
平壤 大衆劇場
同時封切

演出
韓銀珍 崔南鏞 李白水 金一海 玄舜英 金信哉 李錦龍

小說家 蔡萬植

春園의小說「無情」은 朝鮮新文學의最高峯、이갓이잇고 자랑스러운作品이 다시 長友 朴基采君의손으로 映畵化되엿으니 原作이原作이요 兼하여 朴君의 才腕을밋는나는 映畵「無情」이 映畵藝術로써 最高水準일것을 疑心치안는다

佛文學家 李軒求

우리一生에는 이즐수업는感激이 잇음과가치 이즐수업는 文學作品이잇는것이다。만일 나에게이즐수업는 感激의 作品을들나면 내 少年時代의愛讀하든「無情」을 들수박게업다。이「無情」이 다시 映畵化하야 나에게새로운感激을더해줄날을 나는 衷心으로 苦待한다

各地上演日程

咸興 眞砂館 三月二十四日부터
鎭南浦 衆樂館 三月二十五日부터
仁川 愛館 三月二十九日부터
光州 光州劇場 四月二日부터
淸津 四月八日
羅南、雄基、城津、會寧、羅津、
安城 愛國劇場 四月二十六日

優勝劣敗!

弱者는 滅亡한다

百補丸으로 體力을 强化하자!

無情演出者 朴基采氏는 말한다

朝鮮映畵史上에잇서서 처음으로 大作의名畵를 撮影하느니만치 나의 神經은 極度로 緊張되엿섯습니다

十個月以上을 東馳西走하야『無情』을·完成하고보니 本來부터 健康치못하든몸이 極度로 衰弱해진것을 알엇습니다

그동안 여러가지 藥을써보앗스나 別로조흔効果를 보지못하고잇든中에 마침 엇던親友의 勸告를바다 百補丸한劑를服用하엿드니 아닌게아니라 事實 두렷한 効果를보앗습니다

只今은 밥도잘먹고 元氣가 旺盛하게되여 다시 第二作品을準備中입니다

나는 只今까지 廣告로만알엇든 百補丸이 事實로 조흔補藥이라는것을알엇습니다

新春! 百補丸服用의最適期!

補藥은 萬物이 모다 움돗는 新春에쓰는것이 第一좃습니다 男女老少를 勿論하고 氣血이 不足하거나 陽氣가 不足하거나 胃腸이 弱하거나 神經이衰弱한분은 服藥의當節인 只今 곳 百補丸을 服用하시요

補藥은漢藥이第一!

●天下名藥 百補丸의 靈効

一、**食事와陽氣가倍加되고** 氣血이 旺盛하여 무슨일이든지 二人分을하게됩니다

二、**精神이聰明** 하여저서 數十年前일을 歷歷히記憶하며 十年二十年압일을 잘料諒하게되며 神經衰弱을 根絶하게됩니다。

三、**체승과속병** 갓흔것은 어느때업서젓는지 알지도못하게 업서집니다。

四、**치위와감기** 도견니지안코 極寒에도 치운줄을모릅니다 房안에만잇스면 自己기운을 모릅니다 服藥後에주먹을쥐고 氷雪우에快步하여보시요。

五、**體重이增加** 되며 血色이조와저서 健康美에넘치는 快男子가됩니다。

六、**手足이찬** 증세는 元氣가 減衰된탓인데 百補丸을쓰면 手足이언제든지 불가치더웁습니다。

七、**下초습冷과** 무릅과手足이 찬증세는 一劑도 다쓰기前에確實한効力이납니다。

八、**固精이必要** 사람이 流精이速히되면 여러가지害가만습니다 固精되는藥은참貴材입니다 百補丸두제만잘쓰면 엇던사람이던지 固精이됩니다。

九、**肺와心臟** 이 조와저서기침이나는 일이업고 山에올나가도 숨이차지안코 肺病가튼데 걸니지안습니다。

十、**눈이밝고** 귀가밝아지며 遠山에 松葉數를 能히세일듯한氣分이나며 무슨말을듯던지 卽時卽時判斷하는 智慧가생깁니다。

十一、**老人이쓰면** 해소가업서지고 잠이잘오고 小便이잘나오고 멀니가고遠程徒步에도 숨이차지안코 다리가 아프지안코 氣盡하지안습니다。

十二、**過色過飮** 으로困하야 不足症 肺病이될듯한사람은 곳百補丸을 쓰시요。

十三、**長服하면借力** 이되야 큰힘이 생기며 鐵棒이라도 끈을듯 큰나무라도 뽑을듯한 氣分이생깁니다。

十四、**或酒色이過** 하여도 翌日에 早起活動하게됩니다。

十五、**半身不隨** 年久해소、中風、淋疾까지나엇다는 간곡한感謝편지等이 만이오니 此는本社意外의 깃븜입니다。

百補丸의 實効範圍는 참想像치못할데까지及하니 참으로 不可測의靈藥입니다。

藥價

百補丸	一劑十圓
婦人百補丸	一劑七圓
少年百補丸	一劑五圓

【無料進呈】 어느것이나三劑以上共同注文하시면周旋人께 一劑無料進呈

婦人百補丸

百補丸

平和堂株式會社

京城堅志町五・電光六三二二番・六二三三番・三三〇番・振替五番

重要販賣所
一、本社直賣部
二、總督府商工奬勵館
三、全朝鮮十三道廳商工奬勵館及商品陳列所
四、全朝鮮有名藥店
五、和信・三越

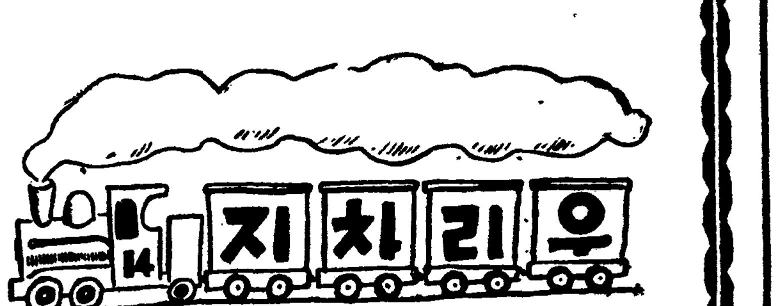

못하는공부

창석이는 우리반급
장이구 또공부 제일
잘한다 그러치만 그
런 바보는 천하에업
다 공부 할줄만 알
지놀때 놀줄을 모른
다 그래 약질로도 우
리반에서 제일이다

(경성사립 채근민)

적어도탈이지만 너무만어도걱정

여학생보다는남학생에게더든다

얼마면제일적당할까

중학생의 한달화비

이번에 그만흔경쟁을제치고훌륭하게 입격된 생도들은 그자신들은 물론 학부형되시는이들이나 그밧게누구나 즐거워하며축하하는바입니다。

그런데 지방에서 경성에와서 공부하는 남녀중등학교생도들의 학비는 얼마나드는지 여기잠깐 알려보기로합니다。

進明高女 陳瑞林氏談

우리학교생도들은 지방에서온 사람이면 대개 기숙사에잇게됨니다。 그러니 학교에드는 학비와기숙사에드는 기숙비 그밧게잡비가튼것이 전부일것입니다。 이것들을 합해서 대체로 이십원정도면 고등여학교생도는서울와서 공부할수잇습니다。 그런데 처음에 입학해서 조금만히들고 또 수업료는 학기금으로내니까 학기초마다 돈이 조금만히 들뿐이요 그다음엔 십오륙원가량이라도 쓸수잇습니다

위선 신입생의 신학기초에 드는 비용을 말슴하면 다음과갓습니다。

입학료	이〔원〕
수업료	십륙원
지명회비	이원
학(습)비	일원
여행적금	사원
교과서대	십일원
제화용품대	십원
제복대	십팔원
운동복	이원
한계육십팔원	

이상과가튼나 입학된후 매달 경비는 여십원내외면 넉넉합니다

기숙사안에선 식비십이원이외엔 얼마들지 안슴니다。 이것은 시내각여학교의 스것이 비슷합니다。

그리고 본가에게서오는 위체는 일절생도들이 직접받지안코 기숙사회계선생님께 맛깁니다。 그래서 회계선생님은 식비를 제하고는 남는돈을 일일히 마련두고 날마다 꼭필요한 물건을 살때만 조금씩 내여줍니다 생도들은 기숙사에서 현금오십전이상을 가지지못하고 지갑은 전부몬을해서 목에걸고다님니다。

생도들이 제가 소용되는 물건을사려고할때는 몬저각가지고잇는 수첩(手帖)에 물건이름을 쭉—써옵니다。 그러면 회계선생님이 보시고 돈을주는데 만일그중에 넘우만히 적은것이잇스면 쓸만큼 주려서 돈을줍니다

예를들면 양말을 한꺼번에 세네커레를 청구햇스면 이생도는 뀌여진양말을 기워서신지안는것인줄 새것은 한커레만사고 낡은것을 기워신도록합니다。

이러케다 경제하지만 감금수철속에는 파자(菓子)가 작나옵니다。

발육기에잇는 생도들인만치웬만하면 사다먹도록 허락하는데 그것도 정도에 지나치는것은금물로압니다。

그리고 어떤여학교에선 학교에서나오면 기숙사에서 여러가지 고흔것을 마음대로 입게되여 자연히 여성의본능으로 고흔옷을 경쟁하게되어 여기에서 빈부의 다름이 은연중에 나타나는것입니다。

이러한폐풍을 업기때문에 우리학교에선 교복과 학교안에서 입는 운동복으로 아조전부지나버립니다。

의복과 용돈에 이러케 제한을하기때문에 첫재로는 경제가되고 둘재로는 부잣집따님이라고 특히도사람할기회가업고 녁녁지못한집사제라고해서 남의축에 빠질여며가업는것이 다행이라고할까요。

×

그다음에 남자중학교생도들의 매달 평균의비를 시내모중학교에서 조사해본결과 대단히 재미잇는것이만습니다。

대체로 여학생들보담 만히써서 전부가 삼십원내외입니다。

그까닭은 위선 식비가 십칠원가량이고 학용품문방구대외에 파자와호떡갑이 대개 이원정도이고 영화구경이 이원, 양말갑이 일원내외、리발로기타화장대가 얼마—어떠케쓰다니보다까아 모다도어연들을모두만히씁니다。

여기에 가장중용을 취하여생도의것을 하나소개합니다。

식비	십칠원
세탁비	오십전
서적대	일원오십전
파자	삼원
이발목욕비기타	일원오십전
용지대	삼십오전
양말	오십전
내의	일원
문자대	이십전
약갑	오십전
영화	이원
호떡	오십전
기타	
한계 이십칠원오십전입니다	

봄볏과화장

◇세수와화장수에대한것

매운바람을 막을필요도업고 화장도 겨울보담 담박하게 간단한 가루분만 써야 자연스럽고 청초한 봄화장이 될수잇습니다。

그런데 보통피부를 가진분은 화장미례 크림을 바르는니보담 피부를 팽팽하게하는 화장수를 바르는것이 조흡니다。

만약 크림을 쓰지안흐면 안될분은 크림을 화장수에 몹게해가지고 쓸것입니다。

끄트로 수수한 화장수를 집에서 만드는법을 말슴하겟습니다。

사과를 가려서 즙을짭니다。 이짜노흔 즙과 가튼분량의 알콜(국번영교볼르프린만큼삽닛)을섞고거기에 증류수(蒸溜水)를 알맞게 섞는데 이증류수도 약방에가서이삼전어치만사면됩니다

그리고 거기다 붕산을 조곰만너허두면 상하지안습니다 그런데 이것을 너희화장수비갑이 검게되여 기분이 나뿝니다

그러므로 약방에서 활석(滑石)가루를 이상의분량이면 두그람쯤 섞거서 앙금울안처서 웃물을따르면 깨끗해집니다。

昭和十四年度……⑤

市内各高女入学試験問題

同德高女

國語科 其の一（文小）

一、次ノ文ヲ讀ンテ左ノ問ニ答ヘナサイ

私も實は早くら古事記を研究したい考はあつたのですが、それには萬葉集を調べておくことが大切だと思つて、其の方の研究に取りかかつたのです。ところが、何時の間にか年を取つてしまつて、古事記に手をのばすことが出來なくなりました。あなたはまだお若いからしつかり努力なさつたら、きつと此の研究を大成することが出來ませう。

問1、『其の研究』トハ何ノ研究デスカ

問2、『古事記に手をのばす』トハドンナ意味デスカ

問3、『此の研究を大成する』ノ『此の』ハ何ヲサシマスカ

二、次ノ歌ノワケヲ書キナサイ

海行かば水づくかばね、山行かば草むすかばね、大君の邊にこそ死なめ、かへりみはせじ。

三、次ノ言葉ノワケヲ書キナサイ

1、金城鐵壁（ ）2、汚名をすすぐ（ ）3、點在（ ）4、おもむろに口を開いた（ ）5、憂愁に身をゆだねる（ ）6、分岐點

四、次ノ漢字ニ讀假名ヲツケナサイ

汽笛2、芝生3、租税4、瓦斯5、静かに6、海原7、風情8、名残9、凱旋10、大内裏

其の二（文小）

五、次ノ片假名ヲ漢字ニナホシナサイ。

イカにエイりなる刀でも斬合つて直ちにヲれたりマガつたりするものはジツヨウにたへないから古來刀工のクシンは此の上にソソがれてトクシユのタンレン法をハツタツさせた。

六、綴方文題愛國日

算術科（其ノ一）

一、次ノ式ヲ計算セヨ（運算答）

1、72•5281÷0•43

2、$8\frac{5}{21}\div5\frac{1}{7}\div\frac{2}{9}$

3、$\left.\begin{matrix}4:7\\28:16\end{matrix}\right\}=1:x$

4、19521÷27−241×3

二、次ノ複比ノ値ヲ求メヨ（運算答）

1、$\left.\begin{matrix}25:9\\9:25\end{matrix}\right\}$

2、$\left.\begin{matrix}8•1:1•5\\0•5:3\end{matrix}\right\}$

三、次ノ歩合ヲパーセントニ直セ（答）

1、5割7分

2、4分5厘

四、一秒間ニ75m飛ブ燕ト一時間ニ216Km進ム飛行機ノ速サノ比ヲ求メヨ（式運算答）

五、二ツノ分數ガアル其ノ和ハ2デ其ノ差ハ$1\frac{1}{5}$デアル二ツノ分數ヲ求メヨ（式運算答）

六、下ノ圖ハ元金100圓ニ對スル期間ト利息ノ關係ヲ示ス下ノ斜線ハ年利率5分其ノ上ハ1割ノモノデアル

1、年利5分ノ時元金100ノ5年間ノ利息ハ幾ラカ(答)

2、年利1割ノ時10年間ノ利息ハ幾ラカ(答)

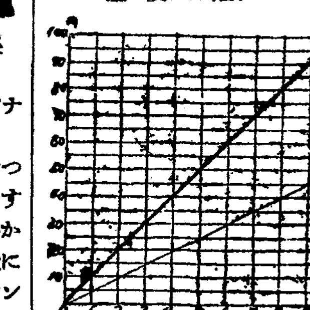

（其ノ二）

一、次ノ式ヲ計算セヨ(運算答)

1、472•5÷2•5−16•7×1•5

2、25×16÷20+18−27

3、$1\frac{1}{4}\times\frac{2}{5}\div(3\frac{1}{4}+6\frac{1}{2})$

4、$(8\frac{1}{2}+0•25)\times6\frac{2}{3}\div7$

二、3圓50錢ニ賣ルト4割ノ益ガアル品ヲ2圓80錢ニ賣ルト幾ラノ益ガアルカ 損ガアルカ(式運算答)

三、空氣ハ體積デイフト酸素21ト窒素79ノ割合ノ混合物デアル250立ノ空氣中ニ酸素ト窒素ハ各幾立カ（式運算答）

四、大工30人ガ毎日9時間ヅツ働イテ40日デ出來上ル仕事ヲ25人デ54日間ニ仕上ゲルニハ毎日幾時間働カネバナラヌカ(式運算答)

五、鐵道省線3等旅客運賃ハ80Kmマデハ1Kmニツキ1錢5厘6毛、80Kmヲ超エ160Kmマデハ超エタ分ハ1Kmニツキ一錢3厘1毛160Kmヲ超エ320Kmマデハ超エタ分ハ1Kmニツキ1錢6毛ノ割デ計算シ結果ノ1錢未滿ハ1錢ニ切上ゲル258Kmノ運賃ハ幾ラカ。(式運算答)

長篇探偵小說 魔人【三】

金來成 作　崔根培 畵

魔人의命令書(四)

이러하야 한주일후면 공작부인과 백영호씨의 결혼식을 부민관에서 거행하게까지 결정되고 무려 수천매의 결혼청첩이 각계명사들에게 발송된 어떤날이다 실로 뜻하지안흔던 악마의 무서운 명령이 청천벽력처럼 떨어진것이다。

여기는 다방『백구(白鷗)』—

자유한 연기속에서 손님들은 차를마시며 달콤한 레코—드 음악에 귀를 기우리고잇다。

저편 파초나무 그늘밋—전등불이 어슴프레 흐르는 구석복쓰에는 아까부터 누구를 기다리는지 연방 팔뚝시계를 드려다보는 한사람의 청년신사가 잇스니 그가 바루 저 백영호씨의 딸 정란의 약혼자인 의학박사 문학수 그사람이다。

그의 양미를 약간 찌프린 얼굴에는 무엇인가 헤아릴수업는 수심과 초조의 비치 뭉게뭉게 떠돌기 시작한다。

『무슨 이야길까?』

그는 포켓트에서 아까 정란으로부터 온 한장의 속달엽서를 끄내어 또다시 읽어보는것이다。

×

학수씨—

오늘밤 여덟시에 다방『백구』로 꼭 와주십시요。 저는 지금 까닭모를 어떤 무서운 처지에 빠저잇습니다。 자세한 이야기는 만나서。

백정란—

×

문학수는 속달을 밧던 그순간부터 정란의 소위『까닭모를 무서운 처지』—란것을 가지가색으로 상상해보앗스나 도무지 알길이 만무하엿다。

그때 도어가 휙하니 안으로 열리면서 정란의 날씬한 회색빗 루파—쓰가 학수의 시선을 부뜰엇다。

해맑숙하니 꼿기를 일흔 정란의 얼굴을 바라보는 순간 학수도 이유업는 공포에 몸을 부르르 떨엇다。

정란은 공포에는 자유한 연기를 헤이듯이 헤치고 복쓰와 복쓰사이를 허덕거리면서 학수의 겨트로 다가와 마주안는다。

『이일을 어떠커면—?』

정란은 부쓰에 몸을 던지면서 방안을 도톰도톰 돌아다보는것이다。

『대체 무슨 일이 생겻기루—어째그리 얼굴빗치 나빠요?』

학수는 상반신을 내밀며 종이짱 처럼 창백한 정란의 가름한 얼굴을 걱정하엿다。

『이유가 잇서요! 이유가—』

정란의 목소리는 떨린다。

『이유라니 —무슨 어유가……?』

『무서운、무서운 어유가 잇서요!』

『무서운 이유라니—속히 말해봐요! 질 그리 두려워하는게요?』

『두려워할 까닭이 엿서요 그러나—』

정란은 말을 채 잇지못하고 공포에 쪼기는 눈동자로 또한번 방안을 휘둘러본 후에

『그러나 그것을 저는 차마 엽박게 낼수가 업서서요。 그것을 말하면 안됩니다。 저의 저의 목숨이、생명이 위태하다고요!』

『목숨이? 생명이?』

그처럼 침착한 문학수는 저도모르게 그만 목소리를 노폇다。

『안됩니다! 음성이 너무 노파요。 조용 조용히 말슴해 주세요。』

정란의 가느다란 목소리가 애원하듯이 학수의말을 막엇다。

정란의 표정은 무엇인가를 혼자서 망설거리는 것이다。 터저나올려는 그어떤 호소를 엽술을 꼭 깨물고 참는것이다。

그러나 다음순간、정란은 무엇을 결심한듯이 떨리는 손으로 핸드백을 열고 한장의 빨간 봉투를 끄내엿다。

『저는 지금까지 이 무시무시한 협박장을 누구에게도 보이지 안햇서요。 다른사람에게 보이면 제 목숨이——』

『협박장?』

『네 이것을 다른사람에게 보이면 나를 죽이겟다고—』

정란의 눈에는 그순간 눈물이 핑하고 돌앗다。

『그러나 당신께만은』

가정 부인의 위생

월경이불순하고 대하증이흘으면 자궁병에걸인것이니 속히치료하십시오

겨울동안에 추위로하야 처녀들이나가정부인들은 자기도몰으게월경이불순해저서 아니어개무슨까닭일가?하고혼자만고통을하시는분도잇고또는 전부터오월경으로하야 고생을하시는분도만습니다

(만)일에여러분 가운데 누구던지 다음과가튼증세로하야 고생을하시는분은 조금도지체마시고 속히치료하시면 근치됩니다 월경이라는것은 매월한번식 일정한시일에 아무고통업시四、五일식 흐르는 六七일식잇는것이보통인데 그와반대로 월경때가되면 성질이조급상스러워지고 아래배가붓시아프고 무슨덩어리가배속에서 와다갓다하거나 허리가아프고 (음)부가수시고아프며대하증이흘르면서 월경은 매월잇지안코 한달식 걸르거나 두달식 석달식걸르거나하야서 어것을남에게 말도못하고 혼자만걱정을하고잇는분이도러지안흘것이니 이와갓치 월경이불순한분은 수족이여름이나 겨울이나 항상냉하야서 곤란하고 결혼한지三年、五年、十年이지나도 애기를못낫는것도 실상은 이와가튼월경불순 자궁병대하증이원인되여서 포태를못하는것이니 남이보기에무병하게 보이는분이라도 조사를해보면대부분이 자궁에생긴고장으로하야 월경이불순하고 애기를못배게되는수가만흐니

(부)인병대하증을곳치고 애기를나코자하는분은 지금속히 명지모를 복용하시면 혈기가잘통하야 몸덩이가운게하므로 갑기가튼병은 대번에나을뿐만아니라 얼굴에화색이돌고 주룸살이펴지고 아름다워지며 손발이 더워지고 허리아픈것도낫고 배속에서와다갓다하던 멍어리도업서지고 월경때마다몸이괴롭고 아래배아픈것도낫고 속으로긁복된 병균을 차차근절식여버리므로 약해진몸이 회복되는것과 혈색이정결하게되는동시에 여성의홀몬이왕성하야저서 애기를잘배게하고 또한 명지모와가티 외용약『오기나구』를사용하시면 음부와자궁속의 (병)독을전부죽여버리므로 홍치이낫고 불순하던월경이 순조롭게되며 대하증이 근치됩니다 그러므로 부인병으로내복약과외용약과 두가지를가치고치료하는것이제일조흔방법이니 애기를못낫는부인의대부분은 월경불순파전신적으로생긴고장으로하야 애기를못배는것이니 이약을쓰시면자궁병대하증이근치되고 월경이순조롭게되여 흥답셔시 포태하야 귀여운애기를 나으실것입니다

(이)당지모와오기나구는 지금부터三十년전부터 유명하게된약이므로 이약으로 부인병자궁병을 근치하신분은 수십만명이더되것이고 또한귀여운 아드님따님을 나으신분도 허다하오니 누구던지 약효를신용하고 한번사용하시기바랍니다。

부인병으로하야 애기를못낫는분에게

대하증은 부인에게는누구테지 잇는것으로 생각하는사람이만흐나 절대로그러타고는 할수업습니다 대하증이라는것은 자궁이나 음부에종기가생기거나 부인의몸속에 무슨고장이생겻슬때에 흘으는것입니다 그러므로 대하증이흘으는것은 몸속에부인병이잠복되엿다는 증거가되므로고통이업다고그대로내버려두거나 얼마안되는약갑을액기느라고치료를게을리하는것은병을점점더낫부게하는것이고자기의생명을 버리는것이나다름업습니다 그뿐만아니라 대하증이흘으면 그해독으로하야 애기를못배게됩니다 여러분가운데 결혼한지三년이나 지나도록 애기를못배는분은 무슨병이던지 반드시 생긴것이니 애기못배는것을 팔자가낫버서그러타고 선세한탄을하지말고 지금일본에서 애기잘나케하는부인병약이라고 칭찬을밧게되여 날마다만히팔이고 서양각국에서도 주문이작고오는 명지모를복용하시면 월경불순 자궁병대하증 수족냉증 허리와아래배압흔모든부인병이근본적으로잘낫고이와가튼부인병으로하야 애기를 못배는부인이명지모와오기나구를쓰시면틀림업시근치되야귀여운 아드님따님을잘나케되오니 누구던지부인병에걸인분은 이약을꼭 신용하시고한번써보시기바랍니다

이신문을

—자세히 읽어보시고 오려서 東京市京橋區入船町 笹岡省三藥房으로보내시는분에게 조선문으로알기쉽게 자세히쓴 부인병자택치료법과명지모의설명서를 누구에게던지한권식거저드리오니 약을주문하지안는분이라도 하로바비청구하시기바랍니다

주문법

명지모와오기나구를 주문하고자하는분은 병세를속히업시자세히적어서 본포로보내시면 본포에서는 전문가들이여러분의 병세를자세히보고 병세에꼭맛는 약을적당하게 대금인환으로보내드리고 또한 선금으로약을주문하시면 송료는본포에서부담해드리오니 여러분께서편리한방법으로주문하야쓰시기바랍니다

婦人病·不姙症에 命之母

……(효 약)……

월경이불순한부인·월경시에는 허리와아래배가몹시압흔분·냉증으로하야음부에서대하증이흘으는분·얼굴에화색이업고수족이냉한분·감기에걸니기쉬운분 자궁내막염·자궁질염·난소염가튼병으로하야애기를못배는 부인에게조흔효과가잇습니다

各地藥房에서販賣합니다

笹岡省三藥房

藥價

命之母		오기나구	
十三日分	二圓	八日分	一圓
二十日分	三圓	十七日分	二圓
卅五日分	五圓	廿七日分	三圓
七十日分	十圓	五十日分	五圓

東京市京橋區入船町三丁目
合資會社 笹岡省三藥房
振替東京五〇五〇番
電話京橋(56)二八八七番

皮膚病에 一二三

外用常備藥
皮膚病의게릴라戰에는「一二三」部隊의出動으로殲滅을期待합니다。

二十錢 三十錢 五十錢 壹圓
藥店에有함

感冒에 胃腸障害 其他 副作用絶無

換節期에感氣가流行！

그러나強烈한科學藥에는아모록조注意하시요。 大端한發疹과中毒을이르키는일이잇습니다！

効力이定評！

感氣熱에는實効散이라고古今으로賞用되는第一의理由는効力이速하고中毒과副作用의念慮업스며어떤體質의분도安心하고쓸수잇는까닭입니다

(定價) 二十錢 三十錢 五十錢 壹圓 三圓 五圓 (藥店에有함)

一二三實効散本舖 東京神田明神下 師岡天然堂 振替東京一三七二番

感冒解熱特効藥 實効散(신효산) NO.26

一分間의봄과粧！

レートメリー는粉바탕이必要업스며一品으로一分間에아름답게되는참말로쓰기조흔누구에게나반기는스피—드整容料입니다！

그러므로奔忙하신婦人들의化粧、女學生들의通學整容에는참으로理想的입니다。

レートメリー (레—도메니—)

學藝

나의研究테-마

朝鮮의風土病인 地方性象皮病의研究

城大醫學研究室 文仁柱

地方性象皮病(俗稱수숫다리)이라것은 어떠한地方에만 局限해서 發生하는 病으로써 朝鮮서도 相當한數의 患者를 볼수잇스니 朝鮮의 한風土病이라고할수잇다.

地方性象皮病에 關한 研究가 文獻上으로보나 量的으로는 豊富하다고 할수잇스나 研究業績의 內容을 본다면 本病의 本態에 關해서는 아직도 未知의 境地에서 헤매고잇다해도 過言이아니다. 더 다나 우리朝鮮에 잇는 地方性象皮病에 關한 研究는 아직도 極히 微微한 狀態에 잇슬뿐이다. 朝鮮에잇는本病은 日本內地 또는 外國의그것과달리 臨狀的 疫學的으로보아서 多少相異된點이 만허 學的으로 매우 興味를 갓게하나 地方性象皮病의 研究는 人體를 研究의 對象으로해야 하고 또本病의 發生地까지 旅行해서 直接觀察하면서 研究해야 됨으로 研究進行上 困難이 許多하다. 그러나 朝鮮內의 本病의 研究는 朝鮮에잇는 醫學者라야만 손을댈수가잇고 朝鮮서자란 醫學者가 꼭해야될 研究의 !마가아니가생각한다.

現在 本病의 原因에 關한研究를 繼續中에잇다. 研究內容을 紹介하면 다음과갓다.

地方性象皮病의 朝鮮內의分布狀態는 아직確實치못하야 調査中에잇스나 南朝鮮地方의西海岸地帶 特히 忠南 錦江流域에 그分布가 濃厚하며 部落에 따라 住民의 二—五%나 發生되고 잇다는것은알수가잇다. 濟州島에도 本病이發生되고잇다. 分布狀態를 正確하게 調査한다면 本病의原因의 究明에 한도움이 되리라고생각하나 어려운일이다.

本病은 農民(特히 靑年時代의農民)에만 發生하고 商人官吏 學生等에는 發生치안허 職業과 密接한 關係가잇고 또本病이 發生하는 時期가 一定되어잇서 秋期秋收때에 第一만히 發生하고 다음으로 夏期 春期의 農節때이며 冬期에는 全然發生치안는다. 이러케 農民들의勞働時期와 本病의 發生사이에 一定한 關係가 잇다는것을 알엇다. 또本病은 女子에는 적고 男子에 만히 發生한다. 이것도男子가 女子보다도 만히 勞働한다는點과 一致된다. 그런데 濟州島에서는 女子에도 男子에 지지안흘만치 만히發生되고잇다. 이것은 濟州島女人이 그곳 男子以上으로 勞働한다는 事實을 생각한다면 本病의原因과 勞働과의 關係에 對해서 더욱 興味를 끈다.

이러케 本病은 農民의 生活狀況 勞働狀況과 密接한關係가 잇다는것을 알수잇다. 本病의 患者는 發病時 또는 그後로 때때로 熱發作이란것을 經驗하는데 農民들이 水田에서 手足部에 皮膚損傷을 當하면 반드시 熱發作이생기며 그때마다 病發作이 增殖해지므로 이皮膚損傷時에 皮膚面에 어떠한 熱發作의原因되는 細菌(?)이 侵入하지 안는가 생각하고 熱發作의原因을 發見해볼가하고 研究中에잇다. 朝鮮內의 本病은 반드시 熱發作이잇서야만 비로소 發病되므로 이熱發作의 原因을 알게된다면 本病의病原도 알게될것갓다.

또皮膚損傷部에 細菌의 侵入을 容易하게하는 다른原因 또는 抵抗力이잇는 데에 잇슬지도 모른다. 이러타면皮膚損傷面으로부터 侵入하는細菌은 第二次的原因이되고 本病의 病原體라고는 말할수업게된다. 이第二次的原因을 容易하게하는原因은 무엇인가. 或『피라리아』虫이 體內에 寄生하면 그럿케된다고하야本病의原因은『피라리아』虫과 細菌의 共同作用이라고하나 아직 確實치못하다. 또는『피라리아』虫은全然 否定하고 細菌(連鎖狀球菌)만이 本病의 病原體라고하는이도잇고 細菌을 全然否定하고『피라리아』虫만이 本病의 病原體라고 하는이도잇다.

그런데 朝鮮에잇는 本病의 臨狀的所見은 日本內地 또는 外國의그것과는 다른點이 만타. 即 朝鮮內의 本病을『피라리아』虫이 原因이라고한다면『피라리아』症狀인 乳糜尿 乳糜腹水 陰囊水腫等의 症狀이 本病患者의 몃%에 잇서야할것이나 朝鮮內 患者에는 全然이러한 症狀을 觀察할수가업다. 또本病의 罹患部位로 써陰囊을 主로 볼수잇는것이나 朝鮮에서는 陰囊象皮病을 全然볼수업고 四肢에만 限해잇다.

이러한點을 考察하면 朝鮮에잇는 本病은 그病의原因에 잇서서도 旣往 日本內地 또는外國의學者들이 主張하는것과는 多少 다르지안흘가 생각하고 朝鮮內의 本病의原因을 究明코저 研究中에잇다.

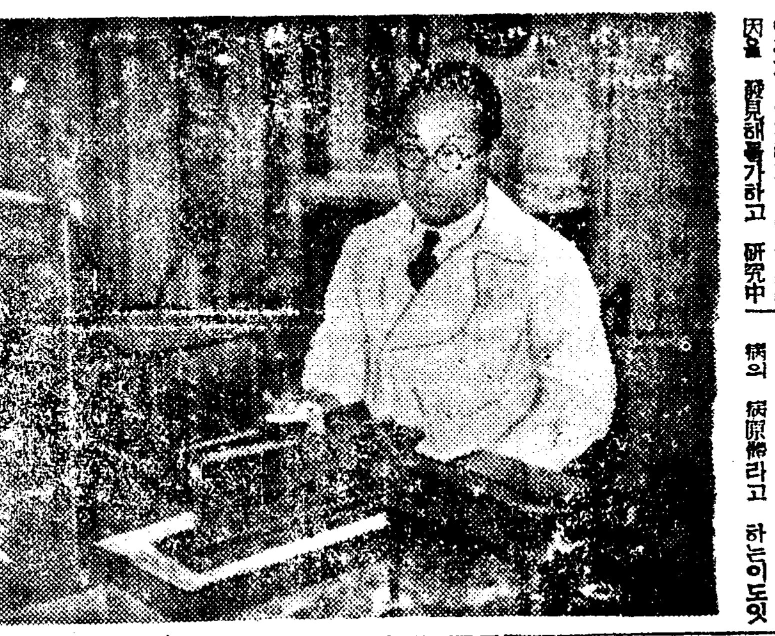

(寫眞은 研究室에서의 筆者)

文化討議室

【問】旣成文人에게 旣成文人은 新人들의先輩的位置은 自他가共認하는바이외다 그런데도不拘하고 오히려地位와 旣成文人이라는 觀念을過重視하고 自我의存在를고實로 自慰的[illegible]을傾向하는 關係로 [illegible]作全盛時代를 呈하는現在이니 實로[illegible]現象이외다 近間이땅新人들의 創作熱에는 驚歎할바이며 旣成文人自體로서의 恥辱的現象임을 拒否못하리라밋나이다 旣成文人으로서의 過去의成果에만 依存하시고 今日의 新人가튼情熱과緊張과 野心으로 先輩人으로서의 義務와使命을自覺하므로 沈滯라는惡評는 잇슬[illegible]가업다고 생각합니다 旣成文人諸氏는 어찌에[illegible]하여 [illegible]以前의態度로 出世作品와가튼 拍車的精神으로 [illegible]文壇에 貢獻이잇서주기를 바라나이다 於大邱 [illegible]

【答】이런[illegible]의 편지가만흡니다 特히이것하나만을 골라旣成文人의參考에 供케하게습니다 (一記者)

【問】小生이 哲學을硏究코저하오나 初步者로 어떤順序로工夫하여야되겟는지 詳細히 下敎를切望함 一讀者

【答】먼저 一般哲學史와 哲學槪論을읽어오시오 哲學槪論은 桑原[illegible]著 원데반드의『一般哲學史』와 哲學槪論은 金子馬治著『哲學槪論』이나 宮本和吉著『哲學槪論』이 조흡니다.(一記者)

新刊紹介

▲朝鮮鑛業 三月號 發行所 京城府古市町一四 朝鮮鑛業新報社

振替京城二一七八八番 定價五十錢

▲朝鮮貿易倶樂部 三月號 發行所 京城府鍾路二丁目一〇〇 朝鮮貿易倶樂部社 振替京城八五四〇番 定價五十錢 送料四錢

▲食糧經濟 三月號 發行所 東京市麴町區丸ノ內海上ビル 日本米穀協會事務所 振替東京三〇四二九番 定價三十錢 送料二錢

▲野談 三月號 發行所 京城府[illegible]路二丁目四五 野談社 振替京城一八三八番 定價二十錢 送料二錢

▲讀書朝鮮 三月號 發行所 京城府外崇仁面貞陵里三七八 讀書朝鮮社 振替京城一六五九四番 定價二十錢

▲經濟月報 二月號 發行所 京城府長谷川町 京城商工會議所 定價二十錢

▲政經時報 三月號 發行所 東京市荏原區戶越四六四 政經時報社 定價二十錢

昭和十四年度 入試問題

京畿中學(其一)

國語科 其一

(イ)其ノ一(綴方ト共ニ六十分)

1、次ノ文ヲ讀ンデ、後ノ問ニ答ヘナサイ

どの山を見てもどの谷を見ても、蜜柑の木でない所はない。ふと見るとついそばの木の下では〝かごを首に掛けた二三人の男が、器用な手つきで蜜柑を採つてゐる〟さつきの歌の主であらう〝あちらでもこちらでも、さえたはさみの音がちよきんちよきんと聞える。

麓の川を白帆が二つ三つ通つて行く。あれは港の親船へ蜜柑を運んで行くのであらう〝小春日和の暖さにとけて〝其所からも夢のやうに船歌が聞えて來る。

(1)『器用な手つき』トハドンナ意味デスカ。

(2)『歌の主』トハドンナ人ヲ指スノデスカ。

(3)『さえたはさみの音』トハドンナ意味デスカ。

(4)『あれは港の親船へ』ノ『あれ』ハ何ヲ指シテヰマスカ。

2、左ノ文中ノ漢字ノ右ワキニ讀假名ヲツケナサイ。

午前六時、聯隊は練兵場に整列し、軍旗は莊重なるラツパの音に迎へられて、朝風にひるがへつてゐる。聯隊長は落付いた口調を以て、故國を去るに臨んでの最後の訓示を朗讀した。終ると、その號聲で、一同、大元帥陛下の萬歳を三唱した。

算術科 其ノ一

{時間60分內ニ出來ルダケシナサイ}

(1) 35•73+180•25+32•02ヲ計算セヨ。

(2) 8•75−97•5×0•08+621•27+9ヲ計算セヨ。

(3) $2\frac{2}{3}+\frac{3}{4}-2\frac{1}{2}$ヲ計算セヨ。

(4) $\left(2\frac{1}{5}+1•25\right)\times1\frac{1}{4}+\frac{1}{8}$ヲ計算セヨ。

(5) $2\frac{1}{4}\times3\frac{1}{3}+1\frac{1}{5}$ヲ計算セヨ。

(6) 次ノ比ノ反比ヲ書キ，其ノ値ヲ求メヨ。 0•24:3•6

(7) 0•35:9=x:240ヲ解ケ。

(8) 次ノ比ヲ簡單ノ比ニ直シ出來ルダケ簡單ニナセ。 $\frac{3}{8}:\frac{5}{36}$

(9) 次ノ複比例式ヲ解ケ。 $\left.\begin{matrix}4•5:2\\6:0•9\\7:5\end{matrix}\right\}=10•5:x$

(10) 金98圓ヲ三ツニ分ケテソノ連比ガ $2:\frac{2}{3}:\frac{3}{5}$ニナルヤウニセヨ。

(11) 次ノ步合ヲパーセントデイヘ。 2割3分5厘

(12) 步合ガ2•4ニテ步合高ガ8•4gデアルト元高ハ幾ラカ

(13) 元高ガ50kgデ步合ガ26%デアルト差引高ハ何程デアルカ。

(14) 2500圓デ買入レタ宅地ヲ2割6分儲ケテ賣拂ツタ。賣價ハ何程カ。

(15) 日步一錢二厘ヲ年利率ニ直スト何分何厘何毛ニ當ルカ。

(16) 金貨ハ金ト其ノ$\frac{1}{9}$ノ目方ノ銅トヲ熔カシ合セテ造ル。幾パーセントノ銅ヲ含ムカ。

(17) 長サ3•5mデ價ガ2圓10錢ノ反物ハ1m何錢ニツクカ。

(18) 3月21日カラ9月24日マデハ幾日アルカ。

(19) 正六角形ノ角ノ和ハ直角デアル。一ツノ角ハ何度カ。

(20) 三角形ノ板ガアル。其ノ底邊ハ25cmデ高サハ8cmデアル。其ノ面積ハ幾平方センチメートルカ。

懸賞시나리오當選作(其一)

비오는거리(五)

李性杓作 鄭玄雄畫

◇영숙의방

꽃병에 새꽃을 갈어꽂는 덕수.

가만가만이 주위를 둘러보고 나쁜짓한건 아니지만 주인없는 때 더구나 여자방에 몰래들어온것이 두려운지 어물어물하며 그래도 그속에서 비밀스러운 기쁨을 느끼며 경대속도 드려다보고 벽에걸린치마 저고리를 만지려다보고,

그러다가 공연이 놀래여 책장에다 몸을 부딧치고,

그통에 책장위에 노혓던 잡지가 철석 떨어지고 그바람에 질겁을 한 덕수 그대로 꺾쳐뛰여 대밭로 마당에.

그래다가 다시 뛰여와서 문을 닫고, 한손에 한켜편씩 구두를 집어들고……

◇영화극장관객석

나란이 안저 구경하고잇는 영숙파덕수 —무엇인지 속삭이고 끄덕이고 웃고,

◇스크린

『러브·신』—두젊은 남녀가 강가 잔디밭위에 나란이 안저잇습니다. 그것이 점점 확대되어……

◇강변

……영숙과 덕수가됩니다 그러나『스크린』속의 인물과 달러 어쩐지 좀 어색합니다.

영숙이편이 더욱 그렀습니다 영숙의얼굴은, 태도는 여전히친울하야 사랑하는 젊은 여자다웁지 안습니다.

『뽀-트』젓는 사람들

강물에 비친 흰 구름.

◇교외

흰 구름.

숲 사이로 뚫린 조그마한길 둘이서 어깨를 겨누고 걸어가는 영숙과덕수

의미잇게 마주보고 웃는 얼굴(O·D)

◇다방한구석

의미잇게 마주보고 웃는 얼굴(O·D)

영숙의 옷은 엷음에는어딘지 수심이가득한것 갓습니다

손도 대이지안흔 찻잔.

한참만에 덕수 무엇이라 말하나 축음기소리 때문에 잘들리지안습니다.

끄덕끄덕하는 영숙 그리고또 두사람은 말이 업습니다.

◇덕수의집마당

건넌방 툇마루에 안저서 조는 노인 지금 한참 저녁준비가 버러젓습니다.

◇덕수의방

덕수어머니 남을 저녁 하는 것을 바라다만보고 시름업시 안젓습니다.

마나님, 수선스럽게 닥어오며

아니 왜그러구 안지섯수저녁두 안지시우.

—오늘두 그애는 또 늣게들어올게 지면 엄허우. 찬밥 남은것이나 긁어먹구 말지.

—그러게 참 웬일야 그양전허던 이가

마나님, [illegible] 이야기 참례하느라고 허던일도 집어치고 모여와서

—그레게 너무합디까. 고요망스러게집을 쪼처내야 해요.

—그럼 모두 그애장수 탓이징.

—고게 사내 호리게 생겻습디다.

—얼굴얼굴 허는게 폐병쟁이 갓드구먼그래.

—퀄 폐병쟁이 랍디다.

—동네에 사나워서니까 별별일이 다생기단말야.

—(덕수어머니)우리가 이살가던지 해야지 참……

—온 당치안케 그래 그까진건 헌데쫓겨난단 말요. 나거든 당장에 뛰여가서 고 알미운게집 면상을 잡어 뜯어내겟수.

—(덕수어머니)놀세 어디우리수가아지 기집이 뭔지알기나 하는 사람이옹 그저주책업시 알뜰한 헌데 맨데 고녀이 무엇이라 꼬엿든지……

受驗에必携

ノーシン (노신)

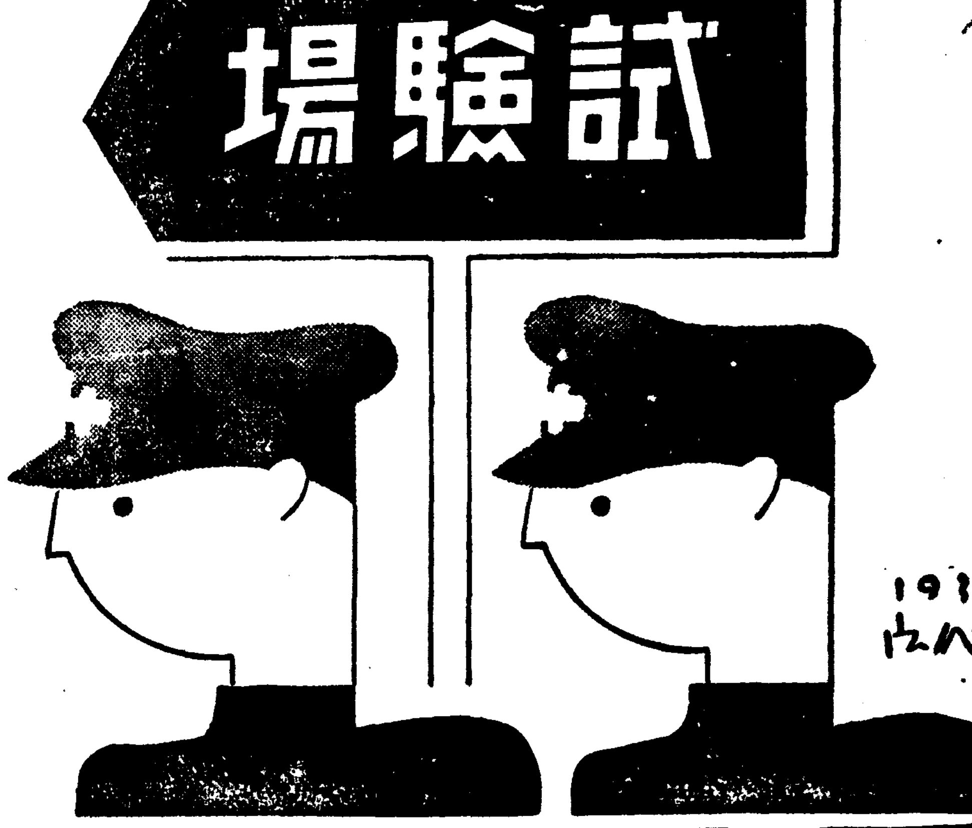

明快한頭腦로 試驗日의朝!

얼골을시처도頭腦가 明快해지지안코 頭腦가흐리멍덩하니무겁고머리가아푸기까지하야……

어쩐지氣分이뒤숭숭하야가라안지안코……

이것은連日의 猛工夫로疲勞해진頭腦가조금도 恢復되지안은證據입니다.

곳 노-신을 잡서주십시요 그리하야 速히明快하고맑은頭腦를恢復시켜서 餘裕綽綽한頭腦로試驗場에……

이야말로당신의 實力이 遺憾업시發揮되는것입니다

ノーシン의優秀한點은

頭痛과 頭重을速히그치고 同時에朦朧한頭腦의疲勞를恢復하야 頭腦를明快케하는獨特한藥効가併有해잇는것입니다 그리고常用하면神經의榮養을조케하고 心臟을强補하는숨은効果가잇는故로 每日頭腦를過度히使用하는學生諸君은勿論 一般必需의頭腦藥으로서 頗히好評입니다.

主効 頭腦疲勞·腦內朦朧 頭痛·頭重 心氣倦怠·精神憂鬱 上氣·眩暈

三十錢·五十錢 一圓·二圓

全國藥店에잇소

更히注意……

試驗日은 極度의緊張때문에갑자기 頭痛이나 머리가어지러워서 不意의 失敗를하는 일이잇사오니 반드시ノーシン을잊지말고 携帶해주십시요

製造發賣元 荒川長太郞合名會社

整髮은 비타민F(毛根의强化榮養料)配劑의

カデメ (카데메)

ポマード (포마-드)

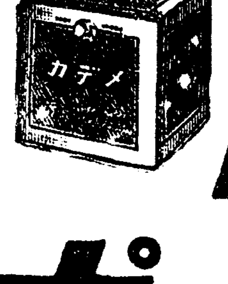

비타민F란건

에반스氏·마-괴氏等에依하야 一九三三年米國스탄포-드大學에서 처음으로發見한것으로 皮膚細胞의增殖及毛根의强化에 가장重要한 一種의脂肪性비타민입니다 이頭髮의活力素 비타민F에 更히 코레스테린·레시틴의 榮素를配劑한 カデメ야말로 永久히 黑髮을 約束하는 日本서單하나의 포마-드입니다

藥用純植物性

本品은學理에基한製法에두가지專賣特許를이有함

丹頂멜드라인及化粧品店에有함 金鶴香水株式會社發賣

爽快!お顔剃り後は先づこれだ (상쾌한 면도후는 먼저이거다)

丹頂アフターローション (아후타-로-순)

断然!よく效くフケ·痒み止め (단연 잘듯는 비듬 가려움방지)

本品은皮膚養毛料의世界的權威 獨乙운나博士의藥學的經驗을基礎로하고 調製한效果的인비듬·가려움防止養毛料

丹頂ヘヤートリン (헤아-토린)

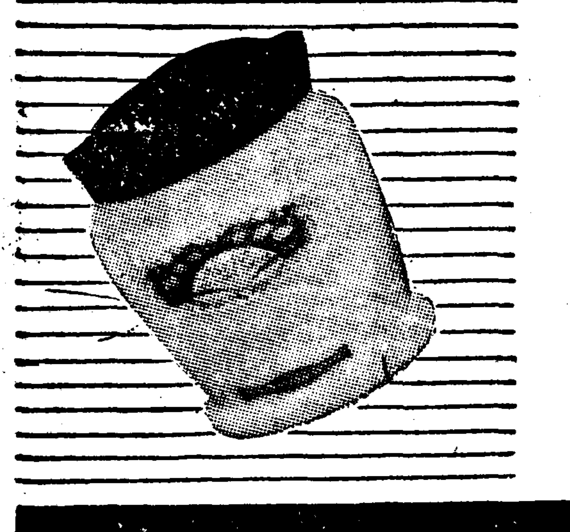

겨울로부터 봄으로드러가면, 空氣가乾燥하야저서, 살결을 거칠게할念慮가잇스니, 特別히注意하지 안으면안이됩니다. 皮膚까지숨여드는, 强한 滲透作用을가진, 榮養크림이 안이고는, 換節期에거치러워지는 살결을防止할수업슴니다.

마스타-크림에는, 그榮養滲透力이 强한獨逸特許—皮膚의專門榮養藥, 라세란을 功妙하게應用하여잇음으로, 흠썬皮膚에 늑아드러가榮養이됨으로, 生氣잇고美白한살결이됩니다.

라세랑—皮膚의榮養과 保護藥品으로藥界에 有名한것이며, 비타민D를含有하야, 이것을살결에바르면, 日光과紫外線의 作用에依하야自然히 비타민D를發生하고, 피부조직(皮膚組織)을刺戟하므로, 피부선(皮膚線)의 분필(分泌)과, 吸收作用을 빠르게하고, 新陳代謝作用을旺盛하게하며, 滲透力이强함으로, 살바탕을根本부터 細白하고, 아름다운 魅力잇는살결을만듬니다.

☆

마스타—크림은여러 라세랑을 主劑로만든 最高級크림—입니다. 表皮와 眞皮의사이에 色素가엉긴데, 마스타-크림은 强한滲透力에依하야, 바르면곳 이色素를 흐리게하고, 老廢細胞, 即죽은 細胞를溶解시켜, 죽은깨나 기미를없새며, 新陳代謝를 旺盛하게하야 새細胞의形式을 促進시킴으로, 恒常生氣잇는살결을 保存할수잇슴니다.

☆

經濟의度로—日用의 모든物價가 올라, 家計를 세우기에困難한이때, 化粧品에 對하야서도 生覺하지안으면 안되게되엿슴니다. 時局이 非時인만치, 健康美가 [illegible] 化粧法이 올습니다. [illegible] 마스타-크림은 自信을가지고, 勸告하고싶습니다. 마스타-크림은, 普通크림의 三分之一의 量으로, 數倍의効果를 엇습니다.

マスタークリーム (バニシング) (마스타-크림)

病虫害驅除藥의 代用品과 其用法

輸入品보다못지안흔이逸品

農作物、園藝作物等의病虫害驅除用藥劑의 輸入禁止로 因하야 不得已代用品研究에 努力하고잇는 鳥取縣農事試驗場에서 最近카제인石灰、硫酸니코친、데리스劑의 代用品으로서 輸入品보다못지안흔 代用品試驗에成功하엿다 即、카제인石灰의 代用으로서는 大豆粉 又는 豆乳를使用하는것으로 大豆粉의使用方法은 藥液一斗에對하야 五匁乃至十匁의比例로 粗布에싸서서 少量의물에 걸러서加用하면 조곰도豆腐를쓰는境遇는 大豆二合가량을 하로밤동안 물에담거두엇다가 翌日少量의 물을加하면서 磨碎한液을 粗布로濾過하야 約一升의 豆乳를 만드러石灰硫黃合劑一斗液、硫酸石灰等의 藥液八斗乃至一石에加用하면 能히農家에서 簡單하게만들수잇는 代用展着劑요 또效果는 카제인石灰以上의效果가잇다 또 硫酸니코친、데리스劑의 代用으로서 除虫菊을 使用하면 價格도싸고 殺虫驅除藥으로서 效果 優秀치도안코 石灰를 代用하면 硫酸銘보다는 훨신 效果的이다 甘藍、蔬菜等의 害虫에 使用하야도 藥害는 全然업고 有害하다 使用增量는 展着劑의 加用이必要하다 病虫藥으로서 多量으로使用하는石灰、硫黃合劑는 市販품은 高價이므로 硫黃一貫二百匁에 生石灰六百匁、水一斗를加하야 一時間가량 끄리면 市價보다도 훨신싸게製造할수잇스므로 自家調劑이 充分히可能하다

濟州島産甘藷 種藷로賣盡

內地로도百萬貫移出

【全南支社發】濟州島에는 無水「알콜」工場을 設置하려고 그 原料로서 오래前부터 甘藷栽培를 獎勵하여온 關係上 지금은 全朝鮮的으로 濟州島甘藷가 有名하엿슬뿐아니라 日本內地까지도 濟州島甘藷가 조타는것이 알게되어 今年에 入阪으로부터 大量注文이잇서 九百五十萬貫을 移出하게되엿스며 朝鮮內各道에서도 甘藷種子를 하려고注文온 것이 七十四萬貫이나 되어三月十四日부터 濟州島에서 各道에 移送할터이라는바 三月末까지는 全部移送을 마치리라하며 各道別注文數는 다음과갓다한다

各道名	移送할甘藷量
京畿道	十二萬貫
忠北道	三萬九千百貫
忠南道	二萬八千貫
慶南道	十二萬九千貫
慶北道	二十五萬貫
全北道	八萬八百貫
江原道	三萬六千貫
平北道	五萬三百貫
計	七十四萬貫

注文津漁港活潑

【注文津】漁港의 活潑한景氣로 因하야 人口는 逐年激增地로 集中되는 現狀인데 昨年一年間에 注文津港의 人口動態를보면 昭和十三年度에比하야 世帶戶數는 百六十六戶增加요 人口는 七百四十四人의激增이며 大部分은 慶南道와 嶺西山間民의 移入이라 고하며 二月現在統計를보면 다음과가튼 飛躍的現狀을 나타내 고잇다고한다

	一月末現在	比前年增加
戶數 住居	九四三	一五〇戶
世帶	一、五二九	一六六戶
人口 男	三、六三七	三三九人
女	三、五四〇	四〇四人
計	七、一七七	七四四人

咸北道農會主催 各種品評會結果

【咸北支社發】咸北道農會主催로 去九日 淸津商工會議所에서 開催된 堆肥、田作及桑田品評會의 褒賞授與式은 例年에比하야 一層盛況을이루어 戰時下 咸北의 農林生活에 明朗色을 던저주엇다 이제當日의成績은 如左하다

▲堆肥品評會(各一等)第一區 吉州郡農會 第二區 會寧郡農會
▲田作品評會(各一等) 第一區吉州郡農會 第二區會寧郡農會
▲桑田品評會(各一等) 城津郡農會
▲堆肥獎勵表彰者 鳳岡駐在所 河野伊八郎 外九名(警官)

襄陽植桑五個年計畫

【襄陽】襄陽郡養蠶關係에서는 農家의副業으로 唯一한養蠶을 獎勵코저 昭和十三年부터 五個年計畫으로 四十四萬本을 植栽하야 養蠶掃立枚數 一萬一千八百枚로 比에對한 收繭高는 十八萬三千二百斤에 達할것을 豫想한다고한다

寶城의麥作 豊作을豫想

【寶城】全南寶城地方의今年麥作은 冬期의多量降雪과 順調로운日氣로 豊作을豫想케되어 農民들은 喜色이滿面하다고한다

昨年中全南道 蜂蜜生産高

十萬一千餘斤

【全南支社發】全南道內 昨年一年間의 蜂蜜生産量은 十萬一千九十키로이라는바 이는 每年累進增加하야 十年前에 比하면三萬키로以上이 增産하엿다는데全南道內의 蜂蜜生産地로 이름잇는곳은 濟州島와 和順同福이라한다

慶北가마니

臺灣으로販路開拓

【慶北支社發】慶北의「가마니」生産은 數年以來當局의 積極的獎勵에依하야 엄청난數字를보이 고잇스며 肥料用「가마니」는配定量三百萬枚를 훨신突破하지오래이고 穀用「가마니」도百六十五萬枚에 達하엿는데最近穀用「가마니」의販賣不振으로 當業者間에크게 걱정하던中 얼마전滿洲方面에서全朝鮮統制會社를通하야 七百萬枚의「가마니」가 輸出된것을비롯하야 臺灣方面에도 移出할수잇는傾向이잇스므로 近近 全朝鮮各地의 委員과함께 慶北產業會社側에서도 臺灣에實地로視察하야 慶北가마니의新販路를 開拓할터이라한다

全北正租共販高

【全北支社發】全北道內 各郡農會의 正租共販成績은 一百四十七萬六千四百九十三叺으로 그內譯은 다음과갓다고한다

完州	二五九、九七三叺
南原	六〇、三八四
金堤	三一五、二九三
益山	一八三、三七八
沃溝	一七七、九〇九
高敞	一〇一、一四七
扶安	一四〇、四七〇
井邑	九五、九九〇
錦山	四一、〇〇〇
鎭安	二五、三三六
任實	二七、三二五
淳昌	二五、二八一
茂朱	一七、六一八
長水	五、五九九
合計	一、四七六、四九三

緬羊百二十頭

濟州島서濠洲로부터輸入

【全南支社發】濟州島開發의 한 種目으로써 數年前부터 濠洲産綿羊을 每年一百數十頭씩 輸入하야 濟州島에 積極的緬羊畜産을하고 잇다는데 그成績은 매우良好하야 今年도 亦是 一百二十頭를 買入하고저 이미 濟州島에 在勤하는 古澤技手가濠洲에 出張中이라는바 오는四月初旬에는 전기 一百二十頭의 緬羊과함께 歸任할터이라 하는데 今番에買入하는것도 亦是前年과가티「고리데일」種緬羊으로 濟州島에는 全部五百餘頭의 緬羊이飼育되리라한다

原浦鰊魚豊獲

【春川】鰊魚獲은 魚獲期에들자 처음부터 順調롭게잡히여 近日도各地에서 多量漁獲을하고잇는데 지난十日頃에도 原浦港에서 百二十桶이나 잡어내여 단번에三萬九千百六十八圓에 達하얏는데各地總漁獲高는 九十五萬七千九百九十二圓으로 襄陽에서만 六十八萬圓이라한다

農作物害虫及其防除法

小豆象虫

本虫은小豆、綠豆等의 貯藏中에 被害잇는 害虫으로서 加害는 幼虫期에 限한다 內地에서는 때때로 豌豆、蠶豆에 外國에서는 蠶豆類도 害한다 고한다 分布는 넓어 日本中國及 歐米各國에도잇다

形態 成虫—小形、赤褐色의象虫으로서 灰色의短毛를 體에密生하고 胸背에 二個의 細長한 白斑이 잇는것으로 特徵을 삼는다 雌雄은 觸角에依하야 區別되는데 雄의觸角은 櫛齒狀이나 雌은 鋸齒狀이다 體에 大小가잇서 高溫時에는 短期間에 發育하는것은 一般으로 矮小하다 體長은 約三粍

卵—扁平卵圓形으로서 乳白色을 呈하는데 小豆의表面에產卵한다 幼虫은 乳白色蛆狀으로서 弓狀으로 彎曲되엇 고體에 橫皺가 만타 三對의 胸脚은 잘고 老熟幼虫의 體長은 約五粍가량이다 蛹—紡錘狀으로서 乳白色을 呈하는데 長은 約五粍

一年에 四、五回의 發生이 잇는데 冬期는 幼虫態로써被害粒中에서 越年한다 翌春羽化하야 그대로粒中에서 羽化하고後에여기서脫去한다 成虫은貯藏小豆에產卵하고 그後는 小豆에서 經過를反復한다 小豆의幼莢、結實頃이되면 一部의成虫은 屋外에飛翔하야 莢上에產卵한다 春秋의卵期間 七—九日 幼虫期間은 五—七日 一六日蛹期間은 一二— 成虫의壽命은十四、五日가량이다

防除法 二硫化炭素又는 크구솔(크롤피크린)燻蒸消毒을行한다

商品市勢

十四日

▲果實類
梨(早生赤)三貫五、同(今村秋)三貫五、同(晩三吉)同、蜜柑 四箱、蜜柑 大箱、國光 四貫、同(鎭南浦)四貫、印度苹果 四貫、메론 一貫、金柑、네ー불 本箱、夏柑 一箱 [prices illegible]

▲海産物
乾明太新(元山)一䭾、同(西湖津)同、同(退潮)同、同(前津)同、乾大口(元山)同、同(北海道)同、生刀魚 百尾、同 同、同 同、鳥賊 百斤(大·中·小)、明太子(咸南産)一樽五貫 上品、明太子 松印、同 竹印、同 梅印 一樽 [prices illegible]

▲菜蔬
生明太 同一䭾、鰕子大羽(統營産)十貫、同中羽 同、同小羽 同、海苔(河東産)地印 四十束、同 人印 四十束、同(光陽産)月印 四十束、同 花印 四十束、鹽靑魚(東草産)一級、同(麥同産)一級、同(浦項産)一級、白菜 十貫、王葱 十二貫、白葱 一貫、土蓮 同、甘藷 同、馬鈴薯 同、玉葱 同、牛蒡 同、長大根 十個 [prices illegible]

▲農産加工品(京城●●社調査)
麥稈眞田(單四菱朝鮮産)反、經木眞田 內地産 同、杞柳 朝鮮産 一貫、稽草 朝鮮産 同、漆 朝鮮産 同 [prices illegible]

▲漢藥
椎茸 朝鮮産 同、椎茸 內地(黑皮)一斤、乾蕨(白皮)同、乾蕨(內地)十貫、荏子油 朝鮮産百斤、胡麻油 同一罐、胡麻子油(內地)同、桐實油(木浦)同、白綾油(內地)同、乾蓮根 朝鮮物一斗、고사리 朝鮮産百斤、干瓢 同、番椒 朝鮮産百斤、同刻 各地 同、同粉 同、麥粉(京城)三斤、同 三層 同、同 日之出印 同、馬鈴薯澱粉 北海道十二貫、澤庵漬(內地)一樽、柿餅(廣島)寸五升、木耳 百匁、莞草스립퍼 一枚、栗虫巢 同、千切大根 十貫、落花生油(內地)一罐、大豆油 同

▲唐材之部
大中甘(散) 七十八錢、藿(別)香 八十五錢、水沈沉香 三十圓、花丁香 二圓五十錢、唐木香 八圓五十錢

◎草材之部
細桂枝 五十錢、上桂皮 七十錢、山梔子 四十錢、草豆蔻 六十錢、米砂仁 二圓十錢、唐炮附子 七圓五十錢以上、釣鉤藤 一圓五十錢、龍眼肉 六十五錢、唐信石 一圓五十錢、烏梅 七十五錢、烏藥 七十五錢、明沒藥 一圓、吳茱萸精 八十錢、白芷 十二錢、白干漿無澤 一圓、眞海金砂 一圓六十錢、鹿角霜 五十錢、製鹿角(封) 八十錢、品蜈蚣(上條) 二圓、全虫(無鹽) 十二圓、血竭 八十錢、唐厚朴 一圓二十錢、唐龜板 一圓十錢、胡椒去滓 一圓十錢、川黃連 十二圓、長黃芪 四十五錢、畢撥 九十錢、防己(片) 八十錢、枳殼 四十五錢、黃芩 一圓二十錢、枳實 九十錢、熟地黃 令別 七十錢、法九蒸九曝(封) 一圓二十錢、令黃芩 七十五錢、黃栢 十三錢

▲肥料(朝鮮實業●●部調査)
石灰窒素(三月各驛倉渡) 一九六、硫安(同)、硫燐安(同)、硫加燐安(同)、硫安(同)、過燐酸石灰(同)、鹽加里(同)、安東豆粕一枚(同)、豊年大豆粕(同)、胡麻油粕 百匁、鹽化燐安 一〇貫、加里安(同)、過燐酸(神渡)(同)、地和化成肥料(現物) 同 [prices illegible]

▲草材(續)
常黃連去毛 一圓五十錢、靑葙子 四十錢、蔓荊子 四十五錢、山査肉 四十錢、沙蔘 四十五錢、蒼朮 三十二錢、朮令白 三十五錢、白扁豆 四十五錢、白何首烏 五十錢、土蒸山藥 八十錢、益母草 十八錢、元蘇葉 三十五錢、上厚朴 二十五錢、南星 四十錢、桔梗 三十五錢、白芍藥 九十錢

痰을除去
咳를멋게
體力을强케
精力을增進

主効 痰咳一切 感冒 百日咳 喘息 氣管支炎 肋膜炎 産前産後 病中病後 一般虛弱症
老人兒童의補血强壯劑로서奏效

定價 三十錢 一圓 / 五十錢 二圓
本舖 東京 堀內伊太郎

固形淺田飴는 旅行、하이킹、스키ー、講習、事務、勉學等의 疲勞를恢復하며 精力을增加하고、講演、放送、歌樂가튼 一般高聲을發하는때에 咽喉를트키고 소리를조케한다 其他사람모힌中에서 使用하야 感冒咳、呼吸器疾患을 豫防하고 咽喉를 保護한다
(全國藥店에有함)
携帶容器入 定價 七十錢
·30 ·50 ·70 1·00
固形淺田飴 고형아사다아메

瘢跡이나 傷處가 조금도 남지안코 깨끗하게
여드름 죽은깨가
업서지고살결이본바탕으로아름다워지며生氣잇게됩니다!

藥用 모아크림
專賣特許 아모파파야 アモパパヤ

오늘날에果實의汁液을얼굴에바르면살결이부드러워지고 色白하야진다는것은新聞의家庭欄이나婦人雜誌가튼데서보시었을줄압니다 即果實의汁에는極히少量이지만 皮膚에老廢된蛋白質을溶解하는효소(酵素)가包含되어그作用으로살결을부드럽게하고 皮膚의榮養이 되므로 勿論美顏術로는가장조흔方法이나 여러분이 期待하시는바와가치滿足한 效果를보지못하심은그含量이極히少量이며 따라서作用이 薄弱한關係입니다

파파인 은南洋사이판島에서產出되는파파야라는植物의果汁으로 多量의酵素가包含되여 여드름、죽은깨、기미의原因이되는죽은 細胞(蛋白質)를分解시키여 살결을 생기잇게하고脂肪을除去하는 作用이强하야 一般의果汁에比하야數十倍의 效果를發揮하는外에복숭아(桃)、살구(杏)의씨에包含되어잇는强力美肌劑인에

알몬드 에다가特殊榮養素를我社專賣特許의獨特한配合法으로一層効果를强하게精製한것이아모파파야입니다、기미의藥아모파파야입니다

아몬파 파야는世界的美容醫學의大家獨逸파ー스키쓰博士의 發明品으로 一般化粧品과는 그性質이 根本的으로달러 化粧品이라는이보다 오히려藥理的作用으로 여드름、죽은깨、기미等을除去하며 살결이본바탕으로아름다운 계할이特徵입니다 理論보다實際의證據가무엇보다證明하오니 切手三錢 짜리를封入하여申込하시면 當分間無料로아모파파야、파파야洗粉을 呈上하는데 죽은깨、기미의療法이라 는冊子를보내드립니다

東京市神田區松住町十三 本舖 株式會社 杉田商店

거치러운살결을 부드럽게하자면
아모파파야外에 파파야洗粉으로洗顔하십시요 主劑는아모파파야와가튼姉妹品으로相乘的效果가倍加하야더욱藥用으로씻다 이藥用파파야洗粉은 살바탕이거치러저서困하시는분은 이藥用파파야洗粉으로깨끗하게洗手한後아모파파야를바르시면 땀구멍과피부를通하야기피살속으로浸透하야여드름의原因이되는脂肪을除去하고죽은깨、기미의原因인죽은細胞(蛋白質)을溶解해서살결을본바탕으로改造합니다

藥價 아모파파야 一號 一圓五十錢 二號(超大型)三圓 파파야洗粉 四十錢
藥用 パパヤ洗粉 파파야

前線將士의 健康에貢獻하는用意

歐洲大戰때에 塹壕에 오래동안 對陣하고잇든將士사이에 夜盲症이流行하고同時에 體力이衰弱하야 퍽 苦痛을바덧지만研究한結果 비타민의不足으로 생긴것을알게되여 아메리카의 赤十字社에서 盛히肝油를前線에 보내서 壕塹內에飛行機로 榮養投下를試驗하여 드디여 將士의夜盲症을 救하고 그體力復活에成功한것은有名한이야기입니다

慰問品으로서 前線에비타민劑를 보낼境遇從來의肝油와가튼 油狀의것으로는 運搬하기도 또는將士의 携行에도不便할뿐아니라 連續服用하면消化機能障害의 惡結果를招來할 憂慮도잇습니다

그러므로 이러한肝油의 弱點을改良한ミツワ肝油도롭스가慰問品으로서 效果의點으로나 嗜好의點으로나好適品입니다。그것은 美味롭고顆狀乳化된固型비타민劑로 그一顆의비타민AD含量을嚴密하게檢定하는 同時에效力의均等을얻기爲하야비타민B複合體•기나•鐵•칼슘•燐等各榮養素를配合한 理想的인榮養劑로서 恒常一顆의비타민量은 普通肝油 五瓦보다優秀합니다

各小學校採用
子供二顆•大人三顆
五十顆•一圓二十錢 百廿顆•二圓二十錢 三百顆•四圓五十錢
東京•日本橋•兩國 ◎ミツワ石鹼本舖 丸見屋商店•藥品部

文獻說明書及 미쓰와肝油드롭스見本品新聞名記入하야郵券五錢封入申込次第送呈함

◎ ミツワ肝油ドロップス (도 롭 스)

日英米佛諸國製法特許 河合藥學博士發明 吉田農學博士檢定

關係各地代表參集 全通促進對策決議
釜山에서열린東海岸線期成會評議員會에서 要路에打電과陳情

【慶南支社發】 조선유일의 남북종관선인 동해안철도의 전통촉진을 기하기위하야 부산상공회의소를 맹주로한 강릉(江陵)주문진(注文津)이남각지 상공회번영회로조직된 동해안선철도기성회평의원대회는 예정과가티 지난십삼일 오전열한시부터 부산상공회의소 제일회의실에서 관계자사십여명 출석하에 개회하얏다 그리하야 각지 평의원으로부터 동선건설 촉진에 대한열렬한 의견과 요망이피력되엿는데 결국 다음과 가튼전문을조선총독 정무총감 철도、재무、식산、내무각국장 조선군사령관등에 기성회장 명의로타전하는동시 별항과가튼 진정서를 각요로에 제출하기로하고 오후세시반경 본회의를맛치고 계속하야 간담회를열고 동선촉진구체적방법에 대한 의견교환과 진정위원선정에 대하야 간담을하고오후다섯시경 산회하얏다

◇電文 동아의중요한 선로인 동해선은 시국에감하야 특히빠르게그 전선전통의 필요잇슴을인정하고 금일부산에 대회를 개회하고만장일치 그촉진을 결의하얏다원컨대 속히본선의 전통을실현하도록이 때특별한 배려를 간원한다

◇陳情의要旨 동해선기성회장 입석 양웅명의동해선철도건설촉진에 대한 진정서의요지는 다음과가트다 조선의 동해안지대인 부산진(釜山鎭)안변(安邊)간 유백이십여키로를 남북에종주(縱走)하려는동해선은 소화이년 당시조선철도망의 획기적정비확충을 목표로하는 소위철도십이개년계획선중의 중요로선으로서 그건설을게획한것으로 이래 그건설공사가 하등의 지장업시 순조로진척하얏다면 벌써 부산원산간은 철도연락이 실현되엿슬것임에 불구하고 그간 만주사변 또는이번사변의 발생으로 당국의건설방침도 경경선(京慶線)에주력을하야 동해선은만포진(滿浦鎭)경경선의등장으로 뒤로미루게된결과 이미 예정한공기를 경과한금일 아직그전선의 개통을 못보고 남과 트이상의 미착수부분을 남기게된것은 본기성회가맹각지단체의 실로유감으로 하는바다 이동해선은 동해안유일의 종관선으로 국책선으로서의 가치는물론 연선각지의 막대한 임산、수산등 각방자원의 개발을 위하야 동해선의 이이상연기를 불허한다 다시본선의전통에 의하야 부산、원산、청진을경유하야 동북만주에통하는 시루ㅣ트의등장을볼것이며 연선각지의 위한잇는처이다 이런점으로보아 본선의건설은 그급을 요하게된것은 더말할여지가업다 이번부산에서 본기성회 평의원대회를 개최하야 본선촉진에 대하야 실정을드러 진정하는바이오니 특별한 배려를하시기를 진정하는바이다

昭和十四年三月十三日 東海線鐵道期成會長(釜山商工會議所會頭)立石良雄 同副會長(浦項商工會長)田中實 同評議員(注文津繁榮會副會長)成元鎬(江陵商榮會長)井出進(三陟繁榮會長)大野繁吉(竹邊繁榮會長)小林泰治(寧海繁榮會副會長)張成鎬(慶州商工會副會長)井田和太郎(江口安東間鐵道期成會長)崔浩(蔚山繁榮會長)中谷熊一

明太魚族保護次 底角網尺數制限
二百五十米以上은絕對不許

【咸南支社發】 명태어족 보호의 대정책은 함남도수산과에서 수산행정의 근본책으로 확립되고 잇다고 하는것은 기보하엿거니와 이정책의 구현(具顯)으로 금년오월에 시행을 마금하는저각망(底角網)어업에 대하야서는그 어망을 기리 이백오십메돌이상은 절대허가하지안키로 각구에 통첩을 떠엇다 함남도의 저각망은 어자들의 경쟁으로 그어망을 늘리는데만 부심하야 지난소화십일년도는종어업허가가운데 삼백메돌이상이 이할오분이던것이 십이년도에와서는 삼할오분 십삼년도에와서 사백메돌까지도 늘리고잇다 저각망의 어망을 늘리게되면 어업의 수확이 만하지나 리하야 금년에는 이백오십메돌이상은 원칙적으로 허가하지 안키로방침을 가정하얏다고 하는데 업자들에게는 가장중대한제한(制限)으로 그주는바충동이자못크다고한다

露梁郵便所開設

【晋州】 경남도남해군노량은교통상 중요지대이므로 다년간현안이든 우편소설치인가가 되엿다

城津에電極工場
工場基地만도十萬坪의廣面積

【城津】 공업도시성진에 명랑한 소식--일즉부터 일본고주파중공업(日本高周波重工業)재벌에서설립계획중이던 자본금오백만원의 전극회사(電極會社)는 도동중의 고주파회사 고교(高橋)전무가일본전극회사(日本電極會社)조과절충한결과 정식조인을 끗마치어 느저도 오월중에는 회사의설립을 보게될터이라고 하는데 공장설치는 경성(京城)과 성진(城津)이 유력한 후보지로 되어잇서서 서로 쟁방이 맹렬한 유치운동을 하여오던중 이것도 결국공장건설에 모든 조건이 구비되어잇는 성진에 설치하기로 결정되어 회사가설립되는대로 (五月頃) 쌍포정(雙浦町)고주파공장 안접지 농성평야(農城平野)에 착공케될것이다 동공장의 건설기지는 십만평의 방대한지역이며 생산능력은 자가소비를중심으로 연산이천만원가량이려하는바 이공장의 성진설치는 농성평야유백오십만평의 공장지대화에 가일층 박차를가하는것이므로 대성진건설에 박차를 가하게되엿다

萬般準備끄待機
六千餘開拓部隊入植압두고 間島省公署當局活動

【間島支社發】 이달십륙일부터삼십일일까지 간도성안도(安圖)왕청(汪淸)화룡(和龍)연길(延吉)등현과 길림성(吉林省)화전현(樺甸縣)에 만선척식회사의 금년도춘계 조선농민개척부대의 입식이되는바 간도성공서에서는입식개척부대의 간선과보도를 하기위하야 철도의종점인 경도선 명월구(京圖線明月溝)에 임시판사처(臨時辦事處)를 설치하고 계원이 출장하야 명월구、도문간과 명월구、안도간과 안도부터입식부락까지의 수송종비와 식료공급(食料供給)의료설비(醫療設備)등 만반준비를 완료하고 명월구에「트럭」사십대를준비하고 지난구일에안도현경도선까지 시운전을하며 도로를시찰한바 도로가완전하야 금년도입식에는 한층수송에대한 불편이업스리라한다 이와가티 준비하여노코 선발대가 도착되기를 고대하는중이라는데 금년도에는특히 이비용전부를 만척회사에서 부담할 방침으로 국책선상에의하야 대륙의 개척을 목표하고 입식되는 조선농민에게 부담을 경감시켜 속히 성공하도록 하려는것이데 이주부대의 도착일정과 입식부락 기타 자세한것은 별표와가트다한다

着驛月日	驛名	入植縣別	入植部落別	入植戶數	入植人員	備考
三月十六日	明月溝	安圖	韓文波	一〇〇	五五四	全北南原郡
〃	〃	〃	長水屯	三〇	一四二	〃長水郡
三月十八日	〃	〃	南二道溝	五〇	二七二	〃完州郡
〃	〃	〃	井邑屯	五一	一九一	〃井邑郡
〃	〃	〃	全北屯	五三	一三二	〃高敞郡
〃	〃	〃	四道屯	五〇	一四四	〃金堤郡
〃	〃	〃	益山屯	四四	一三八	〃益山郡
三月二十日	〃	〃	靑興屯	五三	一六三	〃淳昌郡
〃	〃	〃	小家子	約三〇	一六八	〃沃溝郡
〃	〃	〃	西分子南溝	六〇	三三三	〃鎭安郡
〃	〃	〃	烏子溝	五〇	二六二	江原春川郡
三月二十四日	〃	〃	炭窰溝	五〇	二七九	〃洪川郡
〃	〃	〃	朝陽溝	五〇	二六九	〃
〃	〃	〃	大平屯	五二	二六九	江原
〃	〃	〃	馬家屯	三七	一九四	〃
三月二十六日	〃	〃	小湳草河	五〇	二七四	〃
〃	〃	〃	靠子坡	七〇	三三二	忠北
三月二十八日	〃	樺甸	西溝小	六〇	三三六	〃
〃	〃	〃	韓北嬰子	七〇	三三〇	慶南
〃	〃	〃	良子小湳	六〇	三一二	〃
〃	〃	〃	草河船渡	六〇	二八三	忠北
〃	〃	安圖	民子小家子	約二〇	九九	全北
三月三十一日	天橋嶺	汪淸	下八人溝	八〇	五一〇	〃
計				一三三〇	六四五六	

祝合格

平壤師範校 (特科)

林俊興 金濟鎬 梁順得 李昌燁 李阿錫 李元涉 李承駿 李根湘 金永珍 張基源 李顯杰 李元甲 李樂順 張弘洋 金鳳奉 安秉泰 李仁植 孫昌秉 咸永均 李子燁 李□男 尹俊翼 韓國炳 金內周 姜鶴星 裵寬吉 鄭仁誠 洪□淳 朴容仁 金致龍 金日興 明東□ 申德成 林漢基 韓晋敎 金□鎬 申鉉湜 申敏容 金益煥 金泳鎬 張榮鳳 洪性賢 李東弼 崔仁杰 鮮于忠根 潘亨彬 金東淳 金松竹 李治淳 李鳳均 李在鈺 金亨三 李鳴春 崔德順 蔡祖河 金永極 李應敎 林亨俊 李殷威 金德煥 金鳳三 金得鎬 鄭子燦 李斗憲 洪昌燁 金善玉 李根八 朴璟燮 申榮壽 金鎭燦 李成寶 金萬年 李圭善 洪敏福 崔利駿 黃泰龍 崔敏健 金斗星 崔炳坤 李師鎬 金永福 金昌浩 趙炳瑞 吳榮根 金明洙 金重相 金元甲 韓杞 金炳淑 張龍萬 (外內地人五名)

淸州商業學校

崔道淳 朴鍾緒 陳永鎬 申鳳基 金在龍 金源鳳 朴大植 鄭福鎬 林炳穀 金英培 申鉉稷 申弘朝 鄭然佑 金同植 鄭求一 元鳳吉 朴昌鉉 權五範 崔榮允 房大錫 李尙濬 金東鎬 鄭元根 崔根仁 吳寬植 金柏鎬 吳仁錫 韓璋均 南永鎬 李竹鉉 尹容瑞 李光運 柳基源 徐炳斌 李喆熙 卞文珠 鄭南薰 朴馬鳳 鄭在榮 高圭玉 閔俊植 趙彤相 金道永 金昌燮 金容周 朴鍾基 崔泳柏 黃正淦 申鉉九 朴仁松 鄭一來 李愚衡 金知福 朴鳳鉉 姜昌遠 黃堅淦 韓鍾鉉 林寬鎬 李甲鎭 陳庸宇 安秉成 權同遠 金瑛熙 鄭正熙 金東煥 段春培 尹元根 朴春熙 鄭昌善 洪性禹 李明俊 高齊殷 吳文燮 趙恒在 李憲雨 黃永均 李宗根 金英均 河載寅 宋在九 李鍾寬 李東濟 尹基東 朴魯玉 洪瑞九 宋致鎬 李鍾遠 韓榮瑞 李程遠 朴鍾益 尹顯遠 金永哲 鄭鶴謨 鄭海哲 方煥穆 朴潤河 宋興培 權重九 林相喆 梁舜鶴 李發宅 洪性復 金基東 柳亨鉉 姜泰燮 李根穆 徐廷俊 李洙 宋殷鎬 申泰鎬 金永克 (外內地人五名)

淸州第二高女校

孫貞子 鄭炳九 李鍾姙 尹貞姬 金松姬 金金石 李炳子 卞貞愛 閔泳玉 石貴熙 金貞善 白貴基 吉順男 金鍾明 金貞舜 李伯子 鄭仁順 金順愛 宋在德 閔丙淑 朴鍾姙 申鄕秀 金貞玉 朴順熙 李章馥 吳貴植 卞鍾順 李璟熙 辛忠任 盧淑姬 徐淑子 朴淑子 尹聖玉 尹千鳳 南相必 宋乙變 閔泳福 鄭鶴淑 權安順 金楨 朴圭和 朴蘇玉 鄭元子 權愛淳 皮福玉 李昌弼 宋炳善 具玉淑 尹玉變 林富順 梁恩愛 金福鄕 李惠根 梁淑姬 鄭仁玉 李乙德 成玉姬 嚴良月 李甲喆 楊玉熙

公州高等女學校

尹鳳石 禹玉華 河鍾順 金永壽 金基順 金甲□ 金世玉 崔初夢 孫鳳順 朴玉子 朴姬圭 兪順柱 李成任 梁說貞 (外內地人四十一名)

郊外에工業地區
釜山某銀行中心으로論議

【慶南支社發】 공업부산의 건설에박차를 가하고서 부산시역교외 남항강안일의 방대한평야에 큰공장지대를 설정하려는계획이 유력회행을 배경으로 일로진행된다 그계획은 지금 식산은행(殖銀)부산지점장 안영전일(安永傳一)씨를 중심으로 제창되는데 씨는 얼마전 낙동강연안을 실지검분한결과 공업부산의 추진력이될 대공장지대에 적합한것을깨닷고 편게지방 유력자에 그실현을 역설하고잇는바 지난번임인일하천에는 귀경도중의 식은본두취 도변(渡邊)씨를 부산잔교에서만나 그실현에 대한 원조를 청하엿는데 이문제는 과연 어찌될는지 주목을끈다 남포 양무진회사 합동교섭이순조로 진행되여오던바 만반준비가 완료되여 지난십삼일 평양에서 양무진회사상의 합동이 조인되엿다 합의 내용은 자본금삼십만원 진남포무진은 자본금십이만원에십 만원회사이든것을 금번신회사는 자본금 이백만원으로 증자하게되여 근간취주 모집에착수하리라고한다

金堤郡集團移民
七百廿四名選拔終了

【金堤】 금년도의 전북가제군(金堤郡) 만주진단이민(滿洲集團移民)은 다음과가티 제사회삼월십오일 일백이십사명 제오회 삼십일이 삼백명 제육회 삼십일이 백명으로 수송하기로 결정하고 방금준비중인데 이리하야 향후삼월떠나는사람 보내는자의 눈물의교차속에서 울지안는이민열차는북으로 북으로 다름질 칠터이라고한다 다음배정한 인원표는
第四回 三月十五日 二百二十四名 滿洲參民 第五回 三月二十日 三百名 濱江省 第六回 三月三十日 二百名 濱江省

松端與新學校 小學昇格運動

【利原】 함남이원군남면 송단리(利原郡南面松端里)에잇는 여신학교(與新學校)는무신년(戊申年)시절에 창설되어 삼십여년동안 인재도 만히양성하엿고 학교유지에도만흔 고심을하던바 신흥당하야 송단중흥(松端仲興)양씨는 협력하야 기부하엿거니와 최근에이르러 사무소주점과 제반준비도 거의완정되엿스므로 금년신학기부터 우편사무를 개시한다는데 그의전배구역은 금남면일원으로서 그지방발전상 매우필요한 시설이라고 일반은 물론 송단리유지들은 제다불비하서 집씨 수인(學校後援會長)양씨는 부락민들과함께 동회(松端同會) 씨(松端小學校)로 승격케하고저 지난번이을 설립자 중흥씨(仲興)와기성회를모집하고 승격하기도 매우기뻐하야 동회회에서 사무를담당하엿다고 언명하엿다한다

東北滿洲巡廻診療
四次城大診療班

【間島支社發】 수년이래동북만(東北滿)에 일선인 개척부대가 다수입식되어 산업과 경제적으로 비약적발전을 보이고잇는이때 내선인은 물론이고 토착만주인에게까지 때맛추어의료(醫療)를 행하는동시에 지금까지 의학상의 ...로 처녀지대인 동지방을 파고 조선총독부외무부와 성대의학부의 재휴로 실행하게되엿는데 성대의학부에서는 외무부의 원조로써 순회진료반(巡廻診療班)을 삼회나 만주에 파견한일이 잇섯는데 의무부에서의 재외조선인보호정책이 일층강화됨에따라 순회진료반이 금회 네번째파견된다는데 그일정은 다음과가티 만한지방 의료혜택을 입지못한 동북만주지방으로 순회진료하기 위하야 동북만주에 설치하야 다음 일정에 의하야 순회진료를 하리라한다
十七日勤利 二十九日獨樂 三十一日一面坡
十二日穆棱 二十五日林口 二十二日東京城 二十日寧安 二十一日 二十二日

江陵殺人犯逮捕

【江陵】 기보=지난달이십일일강릉군정선면재비리(江陵郡旌善面再飛里)에서는 흉악한 동리주재관매외자 천만석(千萬石)은 강만수(姜萬壽)라는 마을농업 강일수를 찌르고 달아낫는데 죽어버리엇다한다 그당시 보도한바와 그동시 천만석은 나타나 뒤로 범인 강일수는 이래강릉경찰서원을 그 이숨간이나 밤잠을못이루게하고잇든바 지난십일 새벽네시경 범인이자기집근방에잠복하고잇는것을 강릉서원이 탐지하고 체포하엿다한다

死亡累計는七名
天然痘患家엔赤旗揭揚 所安島서도라온田中衛生課長談

【全南支社發】 전남완도군소안도(莞島郡所安島)에 천연두(天然痘)가 발생하야 일반에 위생당국의맹사의방역에도불구하고 점차병세는만연상태에잇다함은 누보하엿거니와 도위생과에서는 전중(田中)위생과장이 제일선에서서 위생과원총동원으로 전도민팔천여명에게 전부예방주사를하엿스며 환자의집에는 적기(赤旗)를달고 경관과 자위단(自衛團)원이 감시하야 교통을두절시키고잇다는데 십이일에 현장으로부터 도라온 전중(田中)위생과장의말을드르면 현재환자수는 오십칠명이며 사망자는 칠명을내엿고 전염의계통은 삭구현(山口縣)으로부터 어부들이 완도에오더서 전파된것이라한다

平壤、鎭南浦兩無盡 十三日合併調印

【鎭南浦】 작년오월이래 평양진

北支産業視察團 十一日無事歸還

【載寧】 본사재령지국 주최인북지산업시찰단 일행은 예정과가티 북경 천진 산해관 봉천등지의시찰을 마치고 지난 십일일오후한시 재령역에 귀환 가론날 두시부터 수양원(修養園)요정에서 다수내빈의 참석하에 해산식을 성대히 거행하얏다

南原郡滿洲移民 三百六十名發程

【南原】 남원지방에서 알선된만주이민단(滿洲移民團)오십팔호삼백륙십명일행은 남원군 박재회(朴在會)씨 인솔하에 십삼일오후오시오십분 열차로 기적소리와함께 떠나버리고말엇다 그런데 그네들은 모두 신흥만주국 간도성 안도현 (滿洲國間島省安圖縣)방면이라한다

志願兵試驗日程

【忠南支社發】 제이회 특별지원병의시험은 다음과가튼 일정으로 시행하기로 하엿다고한다
▲忠南道試驗場 二十三、二十四兩日 試驗區域 大田、大德、燕岐、論山、天安、牙山
▲公州警察署試驗場 二十六、二十七兩日 試驗區域 (公州、扶餘、靑陽)
▲洪城警察署試驗場 二十八、二十九兩日 試驗區域 洪城、舒川、保寧、瑞山、唐津、禮山

▲동신기관의완비여부는 그지방지방의 발전에 중대한영향이잇는 문제이거니와 ▲각지방에는 우편소가잇스면서도 그기능을 충분히 발휘못하는예가비일비재하야 큰문제꺼리로되어잇다 ▲이제 남함흥(咸從)우편소의 예를들어보면 다른사무는 그만두고 편지배달에 편하야보아도 조선안에서 발신한것이 수신인에게 배달되기까지는 십여일 내지 수삼일이걸린다고 ▲그도직접배달이아니고 이사람 저사람의 손을거처 전전하게 된다니 수신인의 낭패는물론가지 ▲이러케되는 거의지방우편소가 통례인모양이니 감독당국의 철저한 시책이잇슴요

ライトインキ
事業의 長期建設에는 ライト의 長期愛用!
天下一品! 一家一瓶!
(大小各種 全國의文房具店에有함)
ライト 2오스入 定價30錢
本舗 ライトインキ製造株式會社

慢性急性 淋疾에 ネオチリン
定價 一圓·二圓·三圓·五圓·十圓 各地有名藥店에잇다
攝生法 一、淋疾에걸린사람은患部를만지는것은절대로避하고手指를洗滌하고決斷코눈을비비지말고 二、酒類를一切禁할것은勿論이요 刺戟性飮料나食物을먹지말것 三、食物은淡白하고消化잘되는流動食이조흐며 四、淋病에第一效果잇는ネオチリン을連續服用할것
製造元 山本回生堂製藥所
朝鮮總代理店 株式會社 木村藥房 京城府本町四丁目
長話本局 五〇七五·四三九七·二五三〇番 振替京城 四五八九番

平壤產婆學院生徒募集
募集人員 約三十名 入學資格 小學校卒業程度以上女子 出願期日 四月五日迄 考査 四月六日 詳細要三錢切手 (平壤新陽里)

京城高等簿記學院生徒募集
▲新學期開始四月十五日 ▲本科第一類第一學年(二個年卒) 本科第二類(一個年卒) ▲專修科(一個年卒) ▲高等科 商店就職紹介 學則要三錢切手 京城府黃金町六丁目廿二番地 (電話本局五三六〇)

京城中等豫備專修學院生徒募集
▲新學期開始四月十五日 ▲中等科第一部(各中等學校入學受驗準備科) ▲中等科第二部(編入學受驗準備科) ▲綜合科(鐵道、遞信從業員養成所、巡査、看守、普文試驗等學校受驗準備) 學則要三錢切手 京城府黃金町六丁目廿一番地 (電話本局五三六〇)

京城中等學院生徒募集
商科 中等豫備科 中等科 詳細來問 學則要三錢切手 京城府林町八二(黃金座裏側入)

東興國民高等學校學生募集
募集人員 第一學年 百二十名 (詳細要照會三錢切手封入) 出願 三月二十五日限 試驗 三月二十六日ヨリ三日間 (間島省龍井街)

財團法人 寧邊崇德學校男女生徒募集
一、男子部第一學年約五〇名 一、女子部第一學年約五〇名 一、出願 三月二十七日迄 一、試驗 三月二十八、九、三十日三日間 (平北寧邊城內)

明新女學校生徒募集
第一學年 約五十名 願書提出 三月二十五日限 考査期日 三月二十七日로 三十日까지 (載寧邑)

保聖女學校生徒募集
募集人員 第一學年 約百名 (詳細要照會二錢切手封入) 出願 三月二十五日限 試驗 三月二十七、二十八、二十九、三日間 (平北宣川邑)

民生部大臣認可 滿洲新京工學院學生募集
▲志望學科 土木科、建築科、採鑛科 ▲第一學年 二〇〇名 尋常小學校卒業以上 ▲第二學年 約一〇〇名 中等學校二年修了 ▲試驗 第一學年 作文、算術、口頭試問 第二學年 作文、代數、幾何、口頭試問 ▲修業年限四ヶ年 ▲願書締切三月二十一日 試驗日四月二日(日曜日) ▲學則及願書用紙ハ二錢切手封入申込ノコト ▲創立昭和八年 昨年度卒業者百二十四名 新京特別市

興亞工科學院生徒募集
土木科(晝間部·夜間部) 一二〇名 鑛山科(晝間部) 六〇名 (尋常六年卒業程度 年齡十六歲以上) 締切 四月十日 開講 四月十一日 京城府 電話光化門一八四八番

興亞學院
▲中等科(夜間部) 一二〇名 ▲商業科 六〇名 ▲教員受驗科 六〇名 ▲普文受驗科 六〇名 締切 四月十日 開講 四月十一日 電話光化門一八四八番

朝報案內
藥業 各道出張所設置 資金五百圓 京城府 株式會社
藥局 藥店 開業希望者 本社廣告部
支所長招聘 明治生命京城支店

本社廣告部 本局四〇三〇番 販賣部 本局六三八一番

大學堂眼鏡店
各眼科病院處方 眼鏡責任調製
京城府民病院眼科 江頭眼科醫院 京城醫專病院眼科 金井眼科醫院 京城赤十字病院眼科 荒川眼科醫院 龍山鐵道病院眼科 仁川岩永醫院 龍山陸軍病院 全鮮各道私立病院眼科御指定 京城帝國大學御用
京城府本町二丁目 電話本局③三七五振京一一九 (眼鏡·要眼鏡カタログ送呈(要二錢))
平壤府大和町六番地 大學堂眼鏡店

沙里院 十週年紀念大廉賣
果樹苗木 蔬菜種子
苹果苗、梨苗、桃苗、柿、栗苗各種多數具備廉價郡散賣함
苹果苗五百本以上注文하시면「苹果栽培新研究冊」一部無代進呈(目錄請求即時進呈)
西鮮農林合資會社種苗部 京義線沙里院驛前 電話二四三番
蔬菜農事成功失敗는種子撰擇의左右된다!!種子의不良으로失敗한人士는純系優良한弊社의種子를一々試作하시요

胃痛 胃腸炎 胃潰瘍 胃酸過多에
最新胃腸疾患治療劑 ロート散
本劑는胃壁의被覆 制酸鎭靜鎭痛作用이 잇는理想的藥劑니다
藥價 入 9包五十錢 20包入
平壤府西門通 合資會社 高麗製藥所

會葬御禮 喪主 朴 外一同 昌
會葬御禮 株式會社 …業銀行

"露領漁業"은 무엇

出漁船三千隻、漁業員二萬人 年收勿驚四千萬圓

日蘇漁業問題는 蘇聯側의 不誠意로因하야 出漁期를 앞두고 依然히 交涉이停頓되어잇슴으로 貴衆兩院에서까지 憤慨하야 衡平審을 催促하라고 政府當局에 決議案을 提出케된것은 注目되고잇다 我方에서는 出漁期가 到來하면 外交交涉如何에 不拘하고 自由出漁의 强硬方針을 取하고잇는바 大體로 露領漁業이란것은 무엇인지 此際에 아러둘必要가 잇슬것이다.

露領漁業이란것은 露領極東區의 沿岸을漁場으로하는 鮭 鱒 蟹 等의 定置漁業인데 日露戰爭前부터 異數한漁業者의 血汗으로써 開拓된것이다 現今에는 一三〇餘條의 三三二萬餘噸의 船舶과 約二萬人의 從業員이 內地로부터 出動하야 年產四千萬圓의 生產을 獲得하고잇는것이다 漁場은 數의漁區로 나누어 原則的으로 競賣에부처서 入札되어오는것이나 安定漁區는 既得權으로써 繼續하야 同一條件으로 借用할수잇게되는것이다 年年多少의 增減은잇스나 昭和十三年度에는 鮭鱒七四四 蟹四四中에서 日本側에 落札된것은 鮭 鱒이 五〇% 蟹가 三九%이엇다.

[illegible]

"朝鮮米穀會社"所要經費

追加豫算으로決定

資本金五百萬圓 四分一拂込의 半額과 取締·免許關係의人件費等附帶經費

六十四萬三千圓

昭和十四年度 總督府特別會計 追加豫算이 三百九十八萬一千七百九十八圓으로 決定되었는데 其中 米穀配給機構改革에 要하는經費로서 六十四萬三千九百五十九圓이 計上되엇다 이는 既報한바와가티 方今議會에 提出되어잇는 米穀配給統制法에 依하야 戰時下의米穀配給의 圓滑을 圖하며 從來의 思惑的商賣取引을 廢止하고 實物取引을 主體로하야 米價의 制限하고 그投機性을 抑制하려는 目的으로 朝鮮에도 內地와가티 設立되는 半官半民의 朝鮮米穀會社에 關한 經費인데 [illegible]

나 大體로 朝鮮米穀會社는 資本金五百萬圓이 될것이라는 모양으로 이資本金의 四分之一拂込의 百二十五萬圓中 半分인 約六十二萬圓을 總督府에서 負擔하게될것으로 이밖게 取締와免許關係의 人件費等 附帶經費를合하야 六十四萬餘圓으로 落着된모양이라고한다

朝鮮米增產對策

段當收穫增收

開墾干拓、病虫驅除、肥料統制

大野政務總監議會서答辯

【東京】十一日衆議院의 朝鮮事業公債委員會에서 順永氏(社大)의 朝鮮米增產計畫內容과 對策質問에對하야 大野政務總監 中央의 米穀政策에 伴하야 三個年에 二百萬石、追加豫算으로써 五十萬石의 增產을 計畫코잇다 이로써約百二十萬石을 一個年에 增收케된다 增產對策으로서 段當收穫增收量을 圖하고 開墾干拓、病蟲驅除、肥料統制等으로 大體增收量을 圖코저한다 라고答辯하얏다

農村三團體

相衝自然解消

米穀會社로機構調整

朝鮮米穀會社는 實現케될터인데 이것의實現에 伴하야 問題中에잇는 產業組合 金組 農會等의 三團體의 機構改革問題도 自然的으로 解決될것갓다한다 即正租上場問題를 圍繞하고 前記三團體가 米穀會社市場에買便으로서 參加를 認定하게 되는結果 從來와가티 三者의對立은 一切解消되는세음이다 그러나 全然問題가 업서지는것이 아니라 其實行方法如何 內容如何等에 對해서는 研究할餘地가 업는바는 아니나 左右間 米穀會社의 創立은 產業團體의 紛爭을 根絕시키기에 絕好의 機會를주는것으로서 目下 東京에서 湯村農林課長、水田財務三局長의 各其案을 提出하고 產業團體의 機構調整에 對하야 協議中이라고한다

米移出依然不振

米輸出比前旬二萬石減 上旬에一萬一千五百石

◇……粟의輸入은激增!

三月上旬中의 米及粟의輸移出入高를보면 米輸出은 一萬一千五百六石으로 前年同期보다 一萬七百七十四石의 激增이나 前旬보다는 二萬石의減少로 米移出의 不振은 依然하다 一方輸入은 [illegible] 上旬에 二十萬七千二百六十四石으로 比前年同期七萬二千四百九十三石의 依然減이나 輸移出을合한 十一月以降累計는 前年同期 百五十二萬五千五百二十一石의減이 三百五十三萬三千九百九十四石이다 三月上旬의 粟輸入은 百七十八石으로 前年同期의 二百二十九石에 比하야 五十一石의減이오 輸移入合計는 三萬二千八百四十二石으로 前年同期보다 一萬二千二百九十石

輸出品製造中小業者에

前貸損失補償

三十八萬四千圓豫算決定

總督府特別會計 追加豫算中에 輸出資金前貸損失補償에 要하는 經費로 三十八萬四千圓을 計上하엿는바 이는 中小輸出品製造業者에게 前貸損失補償으로 資하는것인데 總額 五十七萬圓中 十四年度分이 二十八萬四千圓이오 十五年度分이 十八萬六千圓이 되리라한다

和信貿易會社

廿四日拂込徵收

朝鮮產品의 海外貿易振興을目的으로하야 和信社長朴興植氏를中心으로 總督府의積極的援助를어더 設立計劃中이던 和信貿易會社(資本金一百七十五萬圓)는 三月二十四日 第一回拂込를 徵收하고 四月中旬에 創立總會를열 豫定인데 다시 右會社에 朴興植氏中心의 關係會社인 和信百貨店 和信連鎖店 鮮一紙物 大同興業을 吸收合併하기로하고 資本金八百萬圓의 大會社를 設立하기로 되엇는데 右會社의 取締役으로서 朝鮮總督府加藤敬三郎氏를 마지하기로 交涉中이라한다

日本海航路統制問題協定

로-갈라인除外·抵觸部分讓渡

日本海航路統制問題는 遞信省과 朝鮮總督府間에 아직未解決의 細目을남기고 過般來 繼續하야 兩者間에 折衝을 거듭하고 잇던바 雙方互讓의結果 大體協定이 成立되어 一時暗礁에 부딧처든 懸案되고잇던 同問題도 겨우曙光을보게되엿다 協定의骨子는

一、朝鮮郵船의 現在日本海에서 가지고잇는 所謂로-갈라인은 統制會社의 經營에서 除外할것

二、右외로-갈라인中 統制會社의 正副命令線(新潟北鮮 敦賀北鮮)과 抵觸하는 部分은 統制會社에 讓渡하야 朝郵의航路는 이것을 適當히 改修할것

三、其他의 日本海航路의 開設에 對하야는 다시 關係者間에서 協議할것

四、朝郵는 新會社에 一萬의 現物出資를 하는外에 現金出資를 하는 大體四月末或은 五月에 創立할 豫定이며 그總額은 約四百萬圓

五、新會社에對하야는 日滿兩國에서 補助를하나 朝鮮에서는 補助를 아니할것

그리고 問題는 今後出資細目의 評價、新會社의 重役陣容等의 具體的細目을 남기고잇는데 五月에 創立할 豫定으로 資金은 三千萬圓程度로 될 모양이라한다

平和產業에서 時局產業轉換

設備資金補助

助成키로 決定

所要豫算三十萬圓

總督府는 時局物資調達에 出資中小商工業者의 助成으로 輸出品製造業者 代用品製造業者 主로 하는바 그中에 大部分은 工場施設補助로서 工業組合을 通하야 交付할터이오 그外에 施設補助와 職工養成費는 個人을 通하야 交付할터이라한다

都、小賣價昂騰

二月京城·商議調查

京城商議調查에 依한 二月中의 都賣物價指數는 調查品目八十六品中

◆騰貴한것 正租 白米 韓白米 穀類中 小麥 大豆 白胡麻 價 滿洲栗 醬油 味噌 釀造 調味料中 鹽 中再製鹽 鹽 菓子 醬油 砂糖 其他는 小麥粉 澱粉 馬鈴薯 鷄卵 天絹廣木 天絹紡織 人絹熟案 絹織物 生絲 紬 綿布三A 綿布 細布 金巾 世界鳥 모스린 天絹熟案 天絹法被 人絹熟案 建築材料로는 杉角材 杉板材 세멘트 燃料로는 石油 肥料로는 大豆粕 雜品으로는 硫酸 硫化染料等三十六品

◆下落된것 玄米、砂糖、人絹法被、銀針 等의五品目其他는保合이엇다 指數類別로보면 穀類一八〇、五七로 比前月五、七〇昂騰 調味料一五九、三九

忠北、慶北咸南에

增林、撫育計畫

"林業開發"의新年事業

朝鮮林業開發會社의 第一期決算은二月末로써 完了되엇스므로 同社第二回 定時株主總會를 來四月中旬에 開催할터인데 同社新年度의 增林計畫은 忠北、慶北、咸南의 三道로 來四月一日부터着手하기로 하엿는데 其總面積은 一萬三千五百町步이고 其中一萬町步는 增林計畫으로三千五百町步는 撫育增林으로하기로되엇다 그리고 苗木一千六百萬本의 折半은自家苗圃으로서充當하고 殘餘의折半은朝鮮內의 苗種業者方面에서買入하기로되엇다

朝鮮電力擴張

十萬키로計畫

朝鮮電力會社는 現在五萬키로의 發電能力으로써 南朝鮮六道及江原道의 東海岸에 送電營業을하고잇는데 需要增加와 產業의 動力에 備키爲하야 擴張工事中으로 一萬五千키로는 今夏或은 今秋까지에 完了되고 남어지 一萬二萬五千키로는 來年中에 竣工할豫定으로 이것이全部完成되면 現在의 倍額十萬키로의 發電이 完備될터이라한다

그리고 지금은 第四期決算中인데 來二十三日 重役會를열고 總會附議事項을 協議하야 月末에 株主總會를 開催할터인데 株主配當은 前期는五分配이엇스나 今期는 三陟開發及三陟鐵道와分離한關係도 잇스므로 아직 計數가 分明하지안코 來二十三日의 重役會까지는 內定될터이다

商銀後任頭取

堀專務昇任確實

朴榮喆氏의 逝去에 依한 商銀頭取後任은 近近重役會를 열고協議할터인데 朴氏는 前記會에서 이미辭意를 表明하고 後任에 增專務를 推薦한事實이 잇스므로 特別한支障이 업는限 現專務 堀正一氏의 昇任이 確實視된다한다

利益配當制限令

今週中에發動될듯

【東京電話同盟】利益配當制限令은 主務省으로하는 總動員法第十一條의 發動에 對하야는 昨年末總動員審議會에서 決定한 勅令要綱에 基하야 銳意그準備를 進行하고잇던바 十三日法制局의 審查를 마첫슴으로 兩三日中에 閣議에 附議하야 正式決定을한 後直時 上奏御裁可를 仰하게되엇다 그리고同令의 主管官은 原則上大藏省으로하고 業務監督上保險會社 取引所等은 商工大臣 鐵道會社는 鐵道大臣 電氣通信會社는 遞信大臣 各各主管할것이며 또 共事에 關하야서는 關係省의共管으로하기로 內定되엇다 그리고 政府는 右施行勅令의 御裁可가 잇스면 곳即日 公布發動할 方針으로 빠르면今週中에 發動을 보게될것이다

○朝鮮證券報告=朝鮮證券에서는 四月四日臨時總會를開하고 增資에關한報告를하리라고

寸鐵

◇…中央物價委員會 新委員長池田氏 十一日總會 定刻前에 出席 正一時開會定刻에 委員은 鈴木氏單一名出席

◇…『다음모지안흐니 우리들이 시작합시다』라는 池田委員長에 鈴木氏장하히 「조곰 기다립시다」

◇…뒤느께달려온 商工省次官이 일도컷다 前에「時間은正確히 지킵시다」며長官의訓示

市場六感

◇……明日의 漁區競賣를 앞두고 氣迷深刻으로 低調推移이드니 再燃되엇는데 ◆此問題가 如何間의 落着을보기前에는 積極活動은 難關 ◆至今으로서는 大事에까지는 이르지안흐리라는 氣分이 壓到的이나 ◆萬一을 警戒하는 氣分도 未脫 ◆그러나 漁區問題는 至今까지 市勢에 重壓을 加하고잇던 大材料이니 만큼 ◆이것이 解決되어 보면 東新一三〇圓回復은 無難하리라고도보이는데 果如何? ◆朝取가 秋山常務理事의 談話를 好感할런지 七二圓五까지 上할 지

米

◇……三月一日內地殘存米第一次發表는 昨年에比하야 三萬餘石의增加를 示하였다 減少일것으로 豫期하였든것이 反히 增加하엿스니 此를 意外한材料 ◆그러나 市勢는 何等의 刺戟이 업시 依然한 無氣力狀態 ◆그러나 米價前途를 冷靜히 考察한다면 深入落底는 期待할수 업지마는 더욱이 春晩期의到來와 相俟하야 產地農物이 現出하는때는 一時 이잇슬것 ◆그러나 農家는 米價가 低廉하는때는 팔지안코잇다고하면 누러서 米價를 乾燥하라? 最後公定以下에는 政府인 豈 奈何?

電話番號變更을 告함

今般左記와가티 電話番號變更하옵고 代表本局八一〇一番으로 就而 三月十五日부터 新番號로 呼出하여주심을 바라옵 敬具

新番號 代表本局八一〇一番 市外代表 京仁專用 八一〇二番 八一〇三番 八一〇四番 八一〇五番 八一〇六番

吉村榮左エ門商店

株式 浮動裡에 頑强

前場浮動 今朝는 東新一二七圓一 朝取五高入[illegible]

漁區競賣注目 [illegible]

後場少騰 [illegible]

高低모두局限

至今은 모든方面의『思惑』을 極的으로 抑壓하고잇는 時代이니 自然的『思惑』을 이株式市場에 放任되어 그活況을 하게될것이 當然한順序가치보이기도하나 元來證券取引은 資金制限에依하야『思惑』의 餘地가적은데다가 配當所得에 對한 進退故로도 『思惑』買進을 制當하고잇는모양이다 [illegible]

期米 材料無響

同調

前場軟弱 今朝는 [illegible]

後場同調 [illegible]

殘米一次發表

三萬餘石增加

三月一日現在內地殘存米의 第一次發表는 山形縣外十七地方의 分이 一千四百四十九萬七千七百四十四石으로 昨年同期에 比하면 三萬二千九百十八石의 增加를 示하엿다 [illegible]

正米 殘米發表 無響

京城不變 [illegible]

仁川同調 [illegible]

釜山不動 [illegible]

大邱强調 [illegible]

群山不勢 [illegible]

夏柑强調 [illegible]

木浦下押 [illegible]

今日財界 十四日

[illegible]	[illegible]

朝取期米取組內容

[illegible]

海外經濟

[illegible]

銀行券 / 金利·手形交換 / 對外爲替 / 金銀價 / 正米 / 正租 / 雜穀 / 綿絲布 / 滿洲商況 / 鰯油粕·麥粉 / 株式 / 期米 / 砂糖 / 生糸 / 人絹 / 棉花 / 綿糸 / 京城物價

[illegible]

株式 大 期米 仁川 京城 本町 マルダイ取引店

趙俊鎬取引店 期米 仁川海岸通三丁目

可許府督總鮮朝 金銀 石重 入買價高 年中無休 京城丸金合資會社 京城府鐘路一丁目九六番地 電話光化門③一八七三番

株式 東 賣買 東亞證券 京城黃金町 案內書贈呈

物價